

韓國地方國際機場  
周邊地區180個主題旅遊景點

# Where shall we Fly?

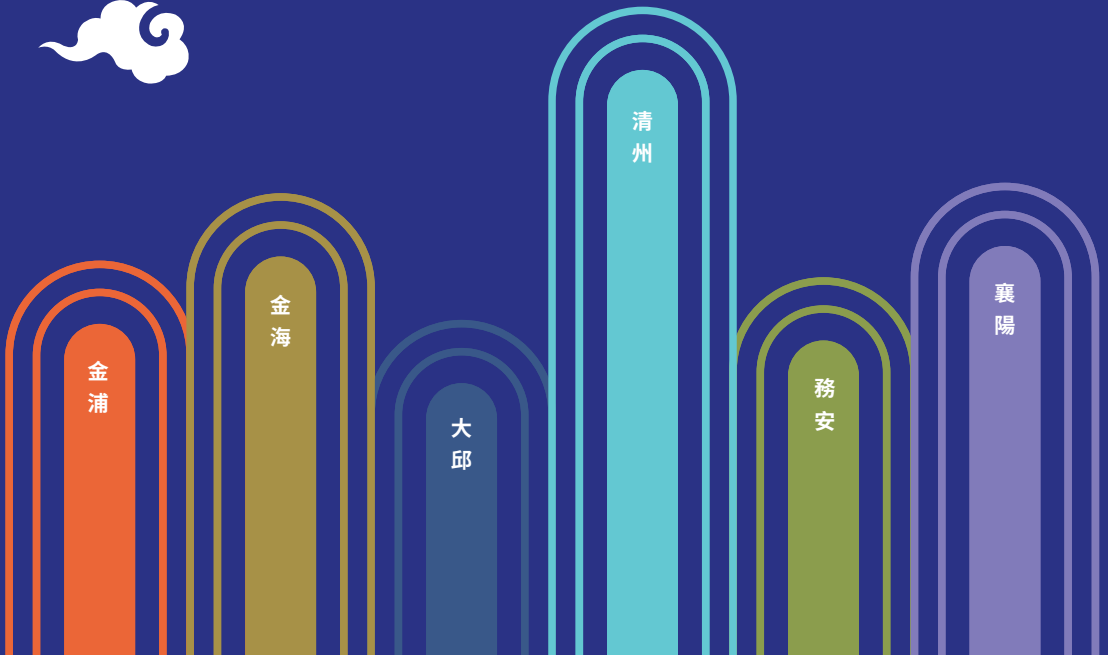

# Where shall we Fly?



韓國地方國際機場  
周邊地區180個主題旅遊景點

---

# Where shall we Fly?

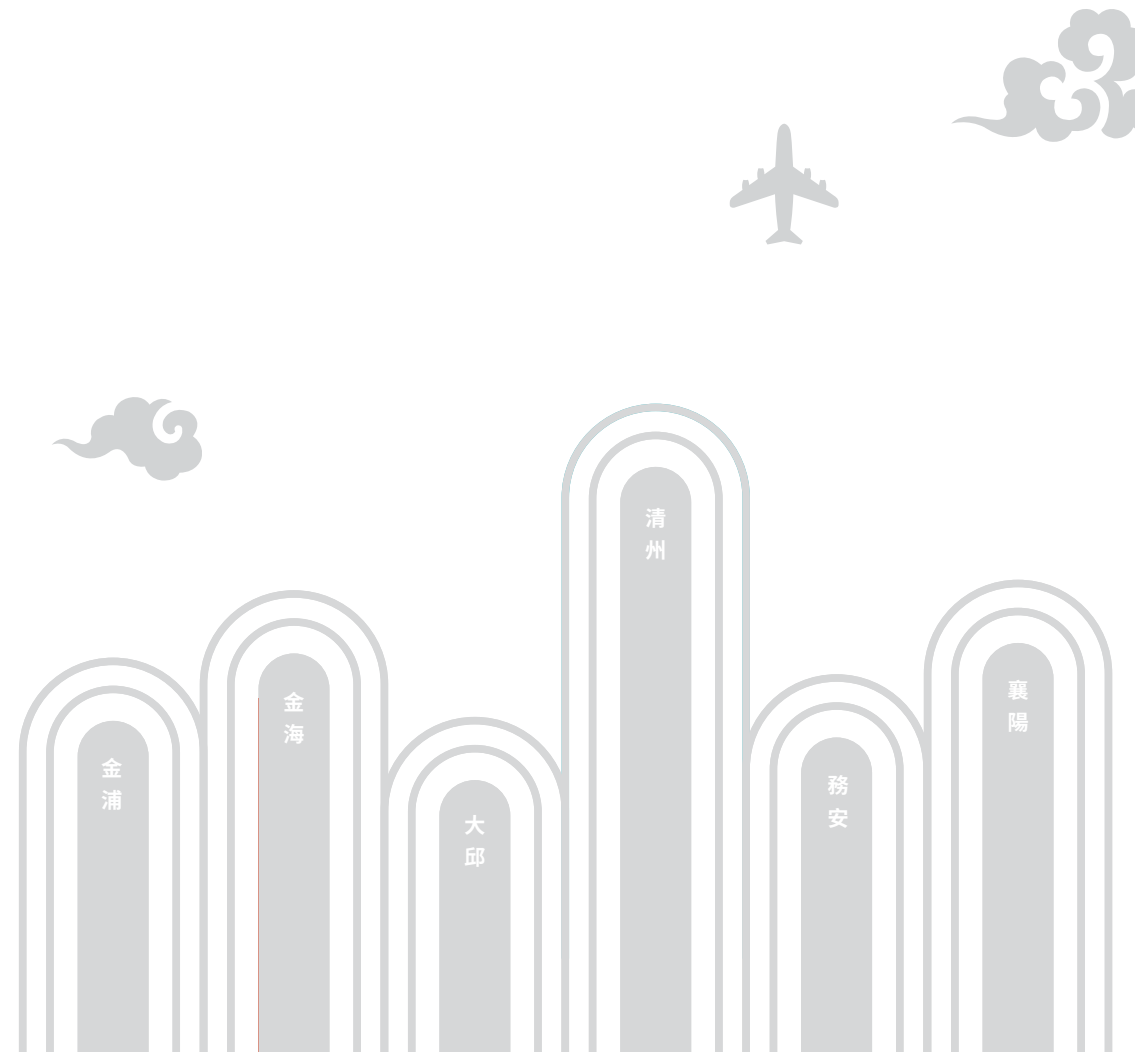

# 前往韓國地方旅遊景點的 最快的旅行

三面環海的半島，大韓民國，不僅有美麗的城市，  
還有四季美不勝收的山川等寶石般的旅遊內容。

最便捷的天路，通過地方國際機場可快速抵達令你向往的景區。



## K-ETA 电子旅行许可制度

- 以无签证入境的外国人为对象，提前注册旅游信息获得入境许可的制度
- 登机前获得K-ETA许可时无需另外填写入境申报单
- 2021年5月起所有无签证入境韩国的外国人都必须申请



## Q-CODE 检疫信息输入系统

- 输入护照信息、滞留期间、疫苗接种、健康状况等检疫信息
- 提前注册后获得QR码，可快速完成入境检疫
- 与访问目的无关，所有入境韩国的公民和外国人都必须注册



## 韩国旅游信息

大韩国每个角落  
[www.visitkorea.or.kr](http://www.visitkorea.or.kr)



韩国旅游发展局官方  
YouTube  
Imagine your korea



旅游翻译咨询热线  
1330







# TRAVEL TO KOREA BEGINS AGAIN

門佳軒/谷城



美食

瑤石宮1779/慶州



JAJAM 157/加平



馬蘭/庆州/慶州





曙露齋/高城



用

住宿

遊仙館/海南



CASA de BALI/南海



ELY STAY/井邑





如初書藝館/麟蹄



江門海邊/江陵



柱狀節理海濱聲路/慶州



體驗

炊翁藝術館/加平





竹邊海岸天空單軌列車/蔚珍



Starway河東/河東



現代文化





南沙古壩村/山清



傳統文化



觀音窠/閩慶



# 金浦國際機場

城市、自然、文化相得益彰的京畿道



城市、自然、文化相得益彰  
京畿道



金浦國際機場 3個國家  
5個航點



每週 392個航班

## [機場設施]

類別	面積	容納量
跑道	2,743x46m, 3,200x60m	
停機坪	1,215,527 m <sup>2</sup>	144個
航廈 國際線	79,185 m <sup>2</sup>	
航廈 國內線	88,443 m <sup>2</sup>	
報到櫃檯 國際線		51
報到櫃檯 國內線		89









## 朝陽紡織

男女老少皆宜的復古旅遊區

將擱置數十年的上世紀30年代的紡織工廠改造而成的現代畫廊式咖啡館。占地4959平米，改造後全新亮相，由展出原有舊物品的展覽空間、寬敞的咖啡廳、以日本住宅為基礎添加韓屋美感因素的建築組成。遊客可置身於歲月痕跡累累的高舉架天花板下，坐在以舊工廠機器製作的桌子前，喝著咖啡開始時間旅行。

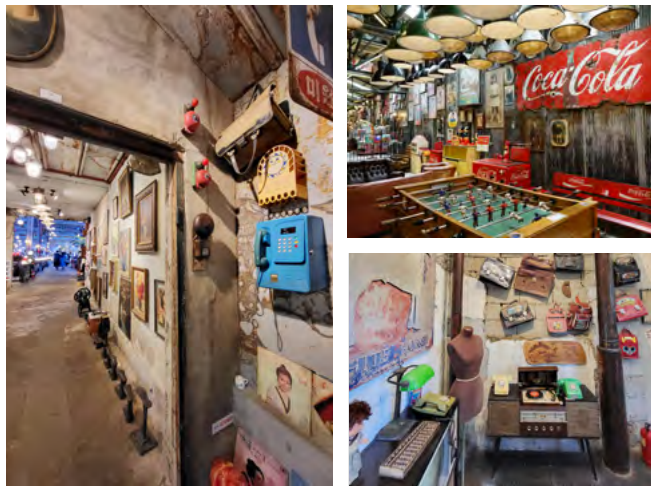
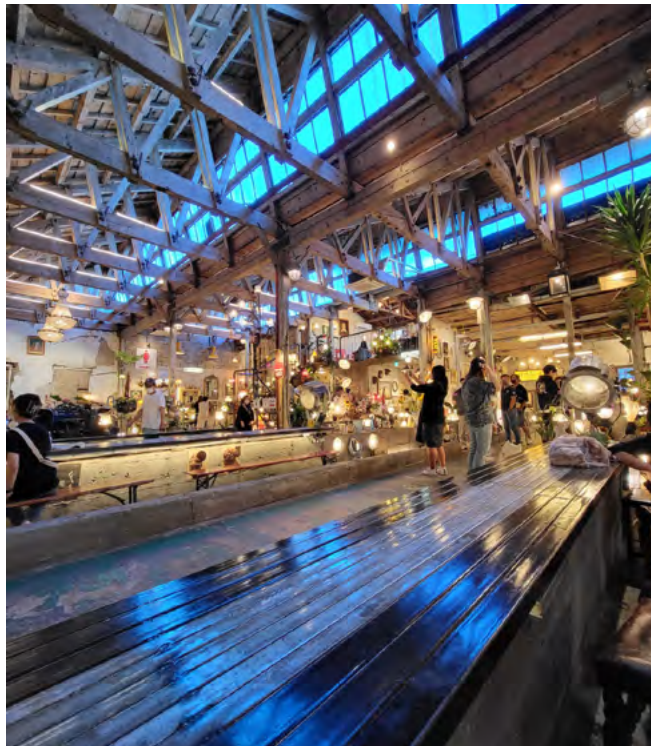

### 最佳拍照點



與歷史悠久的建築、物品和饒有興趣的燈光照明相映生輝的主咖啡廳空間

### 一日遊路線

- 雁尾廳
- 金達萊島
- 東幕海水浴場
- 朝陽紡織

### INFO

- 📍 地址: 仁川廣域市江華郡江華邑香樹街5號12
- 🕒 開放時間: 11:00-20:00 / 全年無休
- ☎ 電話: 0507-1307-2192
- 📷 Instagram: #joyangbangjik

## Haeden博物館

表演和展覽相得益彰的藝術空間

以弘揚文化、藝術和教育為宗旨，於2013年開放的自然藝術空間。通過降低美術館的門檻，讓每個人都能舒心地欣賞藝術作品。在舉辦策劃展覽的室內展廳，可一睹畢加索、夏加爾、白南準等世界級藝術家的作品。鏡花園是一處露天展覽場地，以玻璃外牆為背景，設置了雕塑家伊格爾·米托拉吉(Igor Mitoraj)的作品「Torso di Ikaro」。



### 最佳拍照點

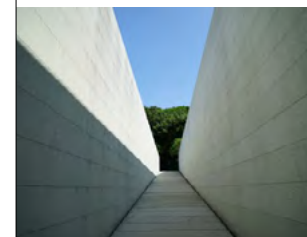

有鏡子反射天空和森林的入口

### 一日遊路線

- Haeden博物館
- 傳燈寺
- 藥石園
- 摩尼山治愈林

### INFO

- 📍 地址: 仁川廣域市江華郡吉祥面將興里211-5
- 🕒 開放時間: 10:00-18:00(17:30截止入場)/週一、元旦當天、春節長假、中秋當天閉館
- ☎ 電話: 032-937-6911~2
- 📷 SNS: @haedenmuseum
- 🌐 www.haedenmuseum.com



## MUD Coffee

置身於仁川的南美風光

裝飾有工作室、木工房和畫廊的烘焙咖啡館。「茶館」是韓國咖啡廳的舊稱，看似只出售韓國傳統茶，卻以讓人聯想到南美古巴海濱風光的獨特氛圍而聞名，清爽的青檸味莫吉托最受歡迎。茶館位於仙才島當呢麼海濱，通過仙才大橋與大阜島相連，因使用專屬海灘，遊客可以安靜地散步。退潮時，可以徒步遊覽目光所及的項島。



### 最佳拍照點



眺望西海的木製秋千。尤其是與日落時分的晚霜相映生輝的風景。

### 一日遊路線

- 碓頭海水浴場
- 濟扶島項島
- MUD Coffee

### INFO

- 地址: 仁川廣域市甕津郡靈興面仙才路55
- 開放時間: 10:00-20:30/週二休息
- 電話: 0507-1319-8300
- Instagram #ppeoldabang
- 主頁: <http://www.mudcoffee.co.kr>

## 船橋歷史文化街

充滿古韻的小巷之旅

老房子改造而成的咖啡館，變身為藝術空間的釀造廠，電視劇《鬼怪》中出鏡的書店，小巷裏到處都是豐富的看點，是一個趣味無窮的村莊。在古建築中觀看展覽，漫步在公園裏，在咖啡廳喝飲料。再現1920年鹽倉庫的藝術社區文化空間「itta SPAC」，不僅舉辦當地著名藝術家的展覽會，還舉辦一系列活動。將年代久遠的客棧進行全新改造而成的旅館「art stay 1930」，也作為銜接過去和現在的空間值得一遊。



### 最佳拍照點



於2022年9月重新開放的船橋art stay 1930

### 一日遊路線

- 花島鎮公園
- 韓服街
- 船橋歷史文化街

### INFO

- 地址: 仁川廣域市東區Saetgol路73號
- 開放時間: 24小時開放, 全年無休  
11:00-20:00(小型美術館)
- 電話: 仁川東區廳文化觀光科(032-770-6102)
- 主頁: [https://www.icdonggu.go.kr/open\\_content/culture/](https://www.icdonggu.go.kr/open_content/culture/)



## The Stay Healing Park

從果松林中度過悠閒時光

從咖啡廳到戶外庭園、酒店、高爾夫球場等，是可一步到位地享受多種體驗的綜合文化空間。水療型露天浴池和獨棟式酒店，以其感性裝修而倍受青睞，能夠體驗藝術美的藝術空間畫廊也值得一覽。從照明優美的野生花園開始的步道，是沿著鋪有木板塊的路面行走2公里左右的步道，很受遊客歡迎。此外，還可以體驗餵食羊駝和鸚鵡的別出心裁的活動



最佳拍照點



與繡球花等花卉和羊駝邂逅的野生花園

### 一日遊路線

- 鰲島
- 虎鳴湖
- 晨靜動物園
- The Stay Healing Park

### INFO

- 地址: 京畿道加平郡雪岳面翰西路268號134
- 電話: 031-580-3800
- Instagram: @thestayhealingpark
- 臉書: @The Stay Healing Park
- 主頁: <https://www.thestayhealingpark.com/>

## 炊翁藝術館

傳統文化和韓屋住宿體驗場

即可以體驗韓國傳統文化，又可以在韓國傳統韓屋中住宿的綜合文化空間。體驗場劃分為三個區域，由再現自然味道的韓餐廳、可容納30人的研討室、美術館、荷塘、涼亭、寬敞的庭院和具備現代設施的11間韓屋客房組成。此外，還設有茶道、閨房手工藝、天然染色、製作年糕等傳統文化體驗項目。



最佳拍照點



在博物館前院欣賞韓屋建築美

### 一日遊路線

- 晨靜樹木園
- 南怡島
- 炊翁藝術館

### INFO

- 地址: 京畿道加平郡上面樹木園路300
- 開放時間: 開館15:00, 閉館11:00
- 美術館開放時間: 10:00~17:00
- 電話: 031-585-8649
- 主頁: [site.onda.me/20419](http://site.onda.me/20419)



## ANANTI CHORD

旨在提供最佳休息的森林城堡

追求與自然共存和健康休息的「ANANTI」的四個分店之一。可享受完美的私人生活的獨立別墅。配備有與生長100多年的果松和樺樹叢林相連的露臺別墅，以及可享受游泳的泳池別墅等，提倡各種新生活方式的空間。尤其是，ANANTI高爾夫球俱樂部以保留天然地形的27洞高爾夫球場而聞名。作為會員制高爾夫球場，憑借設計感覺出類拔萃的會所大樓和風景優美的球場，贏得了頂級高爾夫球場的美譽。

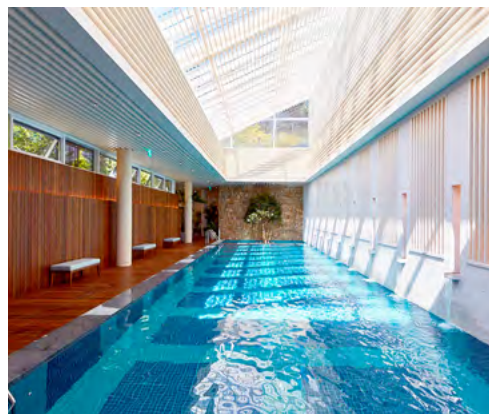

### 最佳拍照點



給人以室內森林浴感覺的露臺別墅

### 一日遊路線

- 晨靜樹木園
- 南怡島
- 加平鐵軌公園
- ANANTI CHORD

### INFO

- 地址: 京畿道加平郡雪岳面有明路1007-90(頂層公寓)
- 開放時間: 24小時開放, 全年無休
- 電話: 031-581-4000
- Instagram: @ananti\_life
- 主頁: <https://ananti.kr/ko/chord>

## JA JAM 157

幽靜而甜蜜的約會勝地

可眺望北漢江風光的面包店咖啡廳，法式正宗蛋糕和甜甜圈的味道與眾不同。廚師們從凌晨4點開始勤奮工作，以當日製作當日售罄為理念，製作手工甜甜圈和用天然酵母製成的鹹面包。室外有100個座位，室內有200個座位，坐席空間寬敞、涼爽，旁邊還有一條像秘密花園般寂靜的步道，很適合與戀人一起漫步。

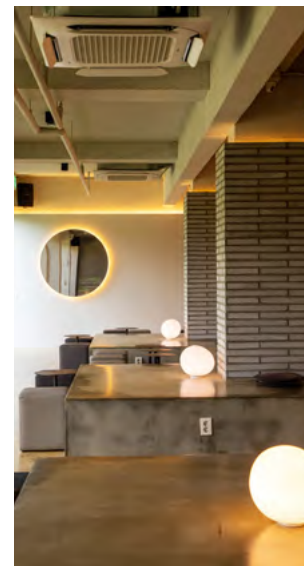

### 最佳拍照點



可欣賞江畔廣闊風光的室外餐桌

### 一日遊路線

- JA JAM 157
- 鰲島
- 京畿道松香綠林
- 二和園

### INFO

- 地址: 京畿道加平郡雪岳面Jajam路157
- 開放時間: 週一~週五(10:00~20:00)截止點單時間(19:30), 週六~週日、法定節假日(09:00~21:00)截止點單時間(20:30)
- 電話: 0507-1438-1506
- Instagram: <https://www.instagram.com/jajam157>



## 傳統酒博物館山檀園

理解與體驗韓國傳統酒文化

由韓國傳統酒品牌「表商冕酒家」運營的傳統酒體驗館。在本館，遊客可觀看製作韓國傳統酒的各種工具和使用酵母釀造傳統酒的過程；在由庭園、釀造廠、五間韓屋組成的「慢村」裏，可體驗韓國傳統酒文化。介紹傳統酒、學習釀造方法並可以親自釀酒的<家釀酒教室>采用預約制運營。



### 最佳拍照點



傳統韓屋和放置酒罐的慢村的中央庭院

### 一日遊路線

- 抱川漢灘江天橋
- 漢灘臨津江地質公園
- 鴿子窩瀑布
- 傳統酒博物館山檀園

### INFO

- 地址: 京畿道抱川市花峴面花東路432號25
- 開放時間: 08:30-17:30
- 電話: 031-531-9300
- SNS: Instagram @slowvillage\_official
- 主頁: www.sansawon.co.kr

## 抱川藝術谷

體驗自然的崇高和藝術美的學習場所

對舊采石場進行升級改造和引入藝術概念而成的綜合文化公園。人工湖「天鑄湖」中棲息著一級水生魚，鳥兒在開山破石的地方築巢生息，深受遊客喜愛。單軌列車、展望咖啡廳和舉辦音樂會的演出場地等四季開放。抱川藝術谷的「天文科學館」也是一個不可錯過的景點，配置了直徑為12米的圓頂屏幕，最有人氣的是可觀看特殊影像的天體投影室和可近距離觀察太陽和月亮的天體觀測室。



### 最佳拍照點



像神仙居住的地方那樣神秘的鑄天湖

### 一日遊路線

- 抱川藝術谷
- 溪流里藝術倉庫
- 香草島樂園
- AMAZING PARK

### INFO

- 地址: 京畿道抱川市新北面藝術谷路234
- 電話: 1668-1035
- 開放時間: 週一、三、四 09:00~19:00, 週五、六、日 09:00~22:00 (每月第一個週二休息)
- 門票: 成人5000韓元, 青少年3000韓元, 天文科學館免費開放
- SNS: @pocheon\_artvalley/
- 主頁: artvalley.pocheon.go.kr/



## 東豆川外國人旅遊特區

舉辦世界文化藝術盛宴的街道

自韓國戰爭結束後，東豆川市寶山洞一帶一直駐紮著美軍基地，因此70多年來多種文化得到了共存和發展。地標性建築「CAMP BOSAN」聚集了50多家年輕創作者經營的作坊形成了設計藝術谷，還有可體驗世界多國美食的世界美食街等，共有220多家生意興隆的店鋪正在運營中。此地也是舉辦韓美友好之夜、東豆川搖滾節、萬聖節等慶典活動的場所。



### 最佳拍照點



用東西方各種技法完成的塗鴉藝術

### 一日遊路線

- 逍遙星&林主題公園
- Dodream音樂中心
- 東豆川外國人旅遊特區

### INFO

- 地址: 京畿道東豆川市寶山洞427號一帶、上鳳巖洞131-13號一帶
- 電話: 031-860-2093
- 主頁: <https://www.ddc.go.kr/tour/contents.do?key=288> (CAMP BOSAN)

## 瓠蘆古壘城

戰爭的悲哀與自然的美麗並存的地方

六世紀至七世紀，高句麗曾在這個地區建立了繁榮昌盛的國家，以臨津江和柱狀節理為背景建造了一座得天獨厚的城堡，以防禦外敵入侵。春天盛開的青稞，夏末城牆周圍盛開的向日葵蔚為壯觀，作為景致出眾的拍照點而聞名。才人瀑布上空架有橫跨峽谷的吊橋，與面向北朝鮮打招呼的玉女峰上的「問候人」，並為韓朝邊境旅遊勝地。



### 最佳拍照點



以瓠蘆古壘城為背景的向日葵田

### 一日遊路線

- 瓠蘆古壘城
- 唐浦城(漢灘江地質公園)
- 高臺山
- 新炭里站

### INFO

- 地址: 京畿道漣川郡長南面元堂里1257-1一帶
- 開放時間: 24小時開放, 全年無休
- 電話: 031-839-2565 (漣川郡廳文化體育科)
- 主頁: <https://tour.yeoncheon.go.kr>



# 金海國際機場

亞洲最優美大海與夜景—釜山、慶尚南道



城市、自然、文化相得益彰  
釜山、慶尚南道



金海國際機場 13個國家  
43個航點



每週 1,320個航班

## [機場設施]

類別	面積	容納量
跑道	2,743x46m, 3,200x60m	
停機坪	405,337m <sup>2</sup>	38個
航廈 國際線	72,039m <sup>2</sup> / 6,300,000人	
航廈 國內線	37,935m <sup>2</sup> / 12,690,000人	
報到櫃檯 國際線		71
報到櫃檯 國內線		32





# 金海國際機場(精選行程)



- 🍴 美食
- 🏠 住宿
- 🌿 體驗
- 🏯 傳統文化
- 🚀 現代文化

## 釜山廣域市

東區	釜山市區旅遊巴士
機張郡	九峰山林
市西	頭島觀景臺
影島區	PARK
中區	大廳洞色彩村

## 慶尚南道

居昌郡	居昌抗衰老療愈樂園
固城郡	固城恐龍博物館和床足巖郡立公園
	雪里空中步道
南海郡	CASA de BALI
	À POINT
	密淵亭
密陽市	惠山書院
	密陽阿里郎宇宙天文臺
山清郡	南沙古牆村
宜寧郡	一鵬寺
昌寧郡	Jung Bongchae畫廊
	Ppahardy
	Almost家庭寄宿河東店
河東郡	Starway河東
	河東松葉韓牛廣場
	梅巖茶文化博物館
咸安郡	蓮花主題公園
陝川郡	影像主題公園
泗川市	泗川海上纜車
統營市	DPIRANG
	斜坡滑車
咸陽郡	介坪韓屋村



## 釜山市區旅遊巴士

體驗大海、城市、文化的巴士之旅

最經濟、有效地遊覽韓國第二大城市釜山的旅遊巴士。乘坐旅遊巴士很有魅力，可隨意在所希望的目的地上下車，並可在雙層巴士頂層眺望城市風景。共運行紅、綠、藍三條旅遊路線，遊客可在中途換乘其他路線的旅遊巴士。釜山站廣場設有旅遊巴士乘車站，不僅乘車方便，還可以一步到位地領略釜山的各種魅力。



### 最佳拍照點



坐在紅線、藍線大巴二層，觀望海雲臺海水浴場全景

### 一日遊路線

深受遊客喜愛的綠線

- 影島大橋
- 太宗臺
- 五六島天空步道
- 龍頭山公園

### INFO

- 開放時間: 09:15(週末首車) 16:35(末車) 週一、二休息
- 票價: 成人15000韓元, 青少年8000韓元
- 電話: 051-464-9898 (釜山市區旅遊巴士)
- Instagram: @busancitytour/
- 主頁: www.citytourbusan.com

## 九峰山林

歷經九代人保護下來的韓國森林

九峰山林因「有九條山谷」而得名，是南平文氏家族歷經九代人保護下來的森林。一直以來禁止遊客出入，2004年被指定為「為22世紀保存的美麗森林」後，從2015年起向遊客開放。116棵金剛松樹受到貴族般的待遇，被指定為保護樹種；33058平米的孟宗竹林是韓國單一樹種面積最大的地區，作為電視劇和電影的拍攝地而備受矚目。

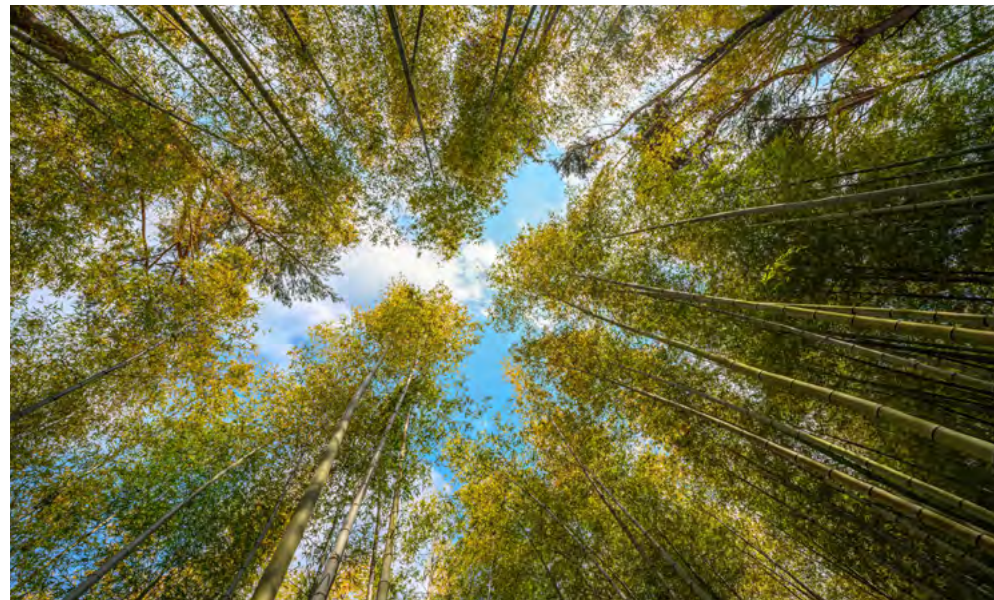

### 最佳拍照點



最佳拍照點: 在平地竹園幢竿支柱前開始時間旅行

### 一日遊路線

- 黃鶴臺
- 機張竹城里海松
- 九峰山林
- 釜山治愈林

### INFO

- 地址: 釜山廣域市機張郡鐵馬面薇河街 37-1
- 開放時間: 09:00~18:00(夏季) 09:00~17:00(冬季) 週一休息
- 門票: 每人5000韓元(5歲以上)
- 電話: 051-721-9183
- 主頁: www.ahopsan.com



## 頭島觀景臺

從生態環境保存完好的島嶼上眺望海上風光

頭島是一個沿海峭壁由侵蝕地形形成的地質公園。因為是尚未開發的處女地，所以是一座有原始氛圍的島嶼。因此，還流傳著火神在島上隱居的有趣故事。從頭島觀景臺眺望，除了頭島外，還可將釜山的標誌性旅遊勝地海雲臺和松亭，以及遠處的日本對馬島盡收眼底。此外，還與在釜山便於行走的步道巖南公園的治愈林道相連，和情侶、朋友一起旅遊或舉家旅行的遊客絡繹不絕。



### 最佳拍照點



以大海為背景的拍照名勝，巖南公園拍照點

### 一日遊路線

- 松島龍宮吊橋
- 頭島觀景臺
- 松島海上纜車

### INFO

- 地址: 釜山廣域市西區巖南洞山193-4(巖南公園)
- 開放時間: 24小時開放
- 電話: 051-240-4124 (釜山西區廳總務科)
- 主頁: <https://www.bsseogu.go.kr/tour/index.bsseogu>

## P.ARK

提供全新體驗的文化中心

采用獨特的階梯式設計建造而成的六層建築，入駐了各種品牌店和藝術空間的複合文化平臺。與「創作者的藝術平臺」的名稱相匹配，每個季節都舉辦相應主題的文化活動和展覽會。提供個性四溢的各式美食的咖啡廳和面包店也為整個空間注入了勃勃生機。站在屋頂和露臺上，可一邊眺望釜山的地標五六島和船隻來往的碼頭，一邊沈浸在沈思中。



### 最佳拍照點



面向五六島的草坪廣場露臺

### 一日遊路線

- 松島海水浴場
- 太宗臺
- P.ARK

### INFO

- 地址: 釜山廣域市影島區海洋路195號180
- 開放時間: 10:00-23:00
- 電話: 0507-1353-9202
- 主頁: <http://www.p-ark.kr/>



## 大廳洞色彩村

可獲得安慰的樸素的壁畫村

以破舊的建築和狹窄的小巷為標誌的貧民村，重新誕生為一個由鮮艷色彩裝飾而成的壁畫村。每個家庭都在牆壁上畫畫，寫上有趣的文章和故事，重新誕生為任何人都想漫步沈思的空間。現已成為五彩繽紛的藝術作品和海風，熱情迎接到訪遊客、撫慰遊客疲憊心靈的旅遊名勝。每兩年，由村民和藝術家們攜手舉辦街頭畫廊藝術節。

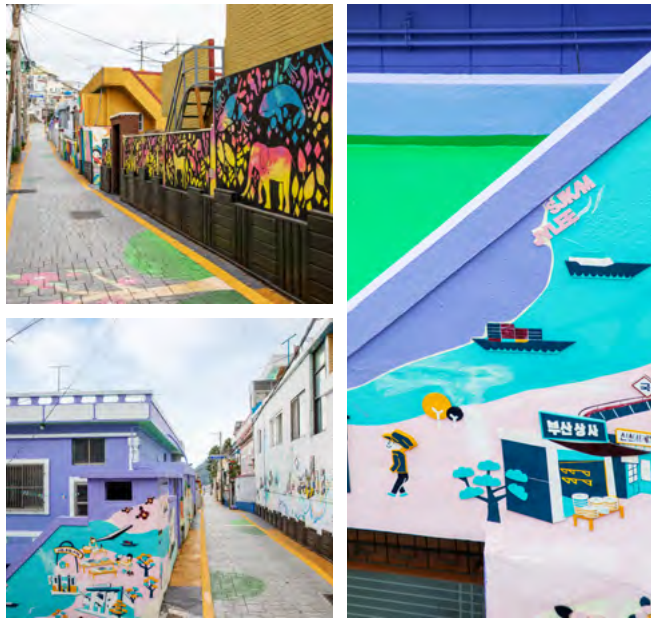

### 最佳拍照點



♥ ◻ ▾

村口坡路上40級臺階

### 一日遊路線

- 寶水洞書店街
- 國際市場
- 大廳洞色彩村

### INFO

- 地址: 釜山廣域市中區望陽路327-1
- 開放時間: 24小時開放, 全年無休
- 電話: 051-600-4000(釜山中區廳文化觀光)
- 主頁: <https://www.bsjunggu.go.kr/tour/index.junggu#firstPage>

## 居昌抗衰老療愈樂園

感受大自然氣息的山林休養設施

地處海拔1046米的牛頭山腳下的治愈旅遊勝地。置身於林間圖書館看書，沿著無障礙棧道散步，身心都會得到治愈。走在韓國第一個無橋墩Y型吊橋上，在令人刺激的高度，欣賞從峽谷縫隙中流瀉下來的水流和奇巖怪石。行走在無障礙棧道路上，一邊呼吸新鮮空氣，一邊沈浸在冥想中，也可經過松風森林體驗場和以見庵瀑布為背景的野生植物園，編織令人難忘的追憶。



### 最佳拍照點



♥ ◻ ▾

連接巖石山建造而成的Y型吊橋

### 一日遊路線

- 居昌抗衰老療愈樂園
- 居昌傳統市場
- 馬利迎勝村
- 搜勝臺

### INFO

- 地址: 慶尚南道居昌郡加祚面義湘峰街 834
- 開放時間: 10:00-18:00
- 電話: 055-940-7930
- 主頁: <http://healingland.forestrip.go.kr>



## 固城恐龍博物館和床足巖郡立公園

與來自世界各地的恐龍邂逅的有趣空間

主題博物館地處固城，固城是在韓國最早發現恐龍足跡的地方。通過各種真材實料的化石，遊客可與來自亞洲乃至世界各地的恐龍邂逅。固城與巴西和加拿大並為世界三大恐龍足跡化石發現地，截至現在已發現約5000多塊恐龍足跡化石。此外，還可將附近的南海岸間麗水道盡收眼底，吸引了絡繹不絕的遊客。建議接下來同時遊覽以體驗過山車而聞名的床足巖郡立公園，步程僅需五分鐘。

### 最佳拍照點



巨型恐龍模型前



### 一日遊路線

- 葛墓峰森林浴場
- 鶴洞村老牆
- 床足巖郡立公園
- 固城恐龍博物館

### INFO

- 地址: 慶尚南道固城郡下二面紫蘭灣路 618
- 開放時間: 上午9:00~下午6:00 (週一休息)
- 電話: 055-670-4451
- 主頁: <http://museum.goseong.go.kr/>

## 雪里空中步道

在海上體驗五種感官之旅

作為38米高的空中步道設施，站在其上可眺望韓國半島的南部海域。空中步道安裝在一個可以俯瞰白色沙灘、天藍色水光和多海島風光的地方，走在上面給人以漂浮在海面上空的感覺。特別是橋梁的盡頭安裝了玻璃地板，增添了俯瞰海岸峭壁的刺激感。乘坐「空中秋千」會有飛向大海的感受。

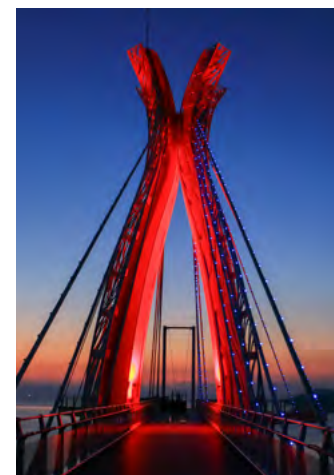

### 最佳拍照點



安裝在空中步道盡頭的「空中秋千」

### 一日遊路線

- 松亭松風海水浴場
- 雪里空中步道
- 彌助港
- 勿彌海岸觀景臺

### INFO

- 地址: 慶尚南道南海郡彌助面松亭里 1029-13號一帶
- 開放時間: 10:00~20:00(夏季)  
10:00~19:00(冬季)
- 電話: 070-4231-1117
- 主頁: <https://www.namhae.go.kr/tour/00007/00024/00624.web>



## À POINT

### 品嚐南海海鮮的豪華自助餐

高級度假村Ananti在南海經營的一家餐廳，在蔚藍的大海和耀眼的陽光下，在舒適的空間裏，提供世界多個國家的菜肴。追求「有情感的美食」的主廚的理念與南海的新鮮食材相結合，遊客可享受豐富的美味盛宴。建議遊客在「Live Station」品嚐現場烹製的海鮮和牛排後，以品嚐甜點收尾。使用南海特產柚子製成的冰糕和冰淇淋等甜品，深受重視美味和美感的美食家的喜愛。



#### 最佳拍照點



一邊眺望南海一邊享受美食的À POINT

#### 一日遊路線

- 菩提庵
- 南海只族海峽竹防簾
- 尚州銀沙灘
- À POINT

#### INFO

- 地址: 慶尚南道南海郡南面德月里306-5
- 開放時間: 07:00-21:00
- 電話: 055-860-0403(自助晚餐需提前預約)
- 主頁: <https://ananti.kr/ko/namhae/NH0401>

## CASA de BALI

### 在南海小巴厘享受的浪漫

可躺在日光浴床上眺望大海的高級宿所。所有房間都配有溫水無邊泳池，以欣賞視野風景和夜景而最具魅力。一邊眺望著白晝與夜晚的風光都十分美麗的南海，一邊沈浸於沈思的露臺，在僅免費提供一次的露天極可意水流按摩浴缸或在室內浴缸中度過輕鬆的時光，一天的時間很快就會過去。



#### 最佳拍照點

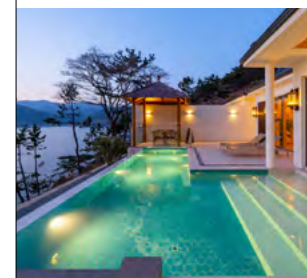

日落時分燈火通明的無邊泳池

#### 一日遊路線

- 德國村
- 閑麗海上國立公園
- CASA de BALI

#### INFO

- 地址: 慶尚南道南海郡彌助面彌松路341-12
- 電話: 010 6691 9635
- 主頁: <http://casadebali.co.kr/>



## 鼈淵亭

保留了自然美和情趣的亭子

朝鮮時代文人居住的別墅，可體驗與自然相和諧的韓屋的建築美。顧名思義，就像「鼈在戲水的荷塘旁亭子」所寓意的那樣，地處校洞的山崗上，便於俯瞰密陽江，是適合沈思的好地方。可置身於寬闊的草坪院子、土石牆和老銀杏樹下感受別有洞天的情趣。密陽市正在運營與古宅、亭子相聯的旅遊項目——「儒生的郊遊」。



最佳拍照點



正房旁邊的樓閣「攬碧樓」

### 一日遊路線

- 惠山書院
- 鼈淵亭
- 月淵亭
- 永南樓

### INFO

- 地址: 慶尚南道密陽市校洞208
- 開放時間: 09:00~18:00
- 電話: 055-359-5789
- (密陽市觀光振興科)
- 主頁: [www.miryang.go.kr](http://www.miryang.go.kr)

## 惠山書院

茶香濃郁的朝鮮時代的教育場所

保留了朝鮮後期培養學問和人品的私立教育機構的面貌。入口處，矗立著許多帥氣和威武的松樹，好像在禮貌地迎接客人，書院內到處都有古老的樹木和花卉，一年四季在歡迎來訪的遊客。另外，仿佛在向人們證明這裡是傳統產茶區那樣，生長著600年樹齡的老茶樹，因而在採摘新鮮茶葉的春天，常舉辦茶道體驗項目，按照預約制來接待遊客。



最佳拍照點



通往惠山書院的路上有松樹的小巷

### 一日遊路線

- 惠山書院
- 阿里郎天文臺
- 今是堂
- 永南樓

### INFO

- 地址: 慶尚南道密陽市山外面茶竹里607
- 開放時間: 09:00~18:00
- 電話: 055-359-5789(密陽市觀光振興科)
- 主頁: <https://www.miryang.go.kr/tur/index.do>



## 密陽阿里郎宇宙天文臺

通過五種感官想象的宇宙空間

為滿足對宇宙的興趣和想象力而開設的宇宙體驗場。在擁有直徑為14米的屏幕和99個座位的天體投影館，可躺在椅子上欣賞宇宙世界。主觀測室的高性能望遠鏡配備了世界上第一個由語音識別驅動的尖端系統。運營著按季節解說夜空項目、觀賞影像的一般項目、40分鐘聆聽夜空故事的深化項目和只觀賞影像的治愈項目。



### 最佳拍照點



安裝在戶外的韓國Nuri號的威嚴

### 一日遊路線

- 永南樓
- 位良池
- 冰谷纜車
- 表忠寺

### INFO

- 地址: 慶尚南道密陽市密陽大公園路86
- 開放時間: 10:00~17:30 (週一休息)/夜間開放 20:00-22:00
- 電話: 055-359-4734
- 主頁: <https://www.miryang.go.kr/astro>

## 南沙古牆村

可沿著古牆道行走的古宅村

自古以培育出國家高官而聞名的地方。繼續傳承著過去的歷史和傳統的命脈，承辦傳統婚禮，經營打年糕、傳統遊戲和東方足浴等傳統體驗項目，作為傳統體驗村在韓國享有盛譽。可在空氣清新和星光點綴夜空的村莊度過一夜，並沿著被國家列位文化財產和進行管理的古牆道行走，環繞古宅一週，享受時光之旅。



### 最佳拍照點



沿著古牆道行走的小巷

### 一日遊路線

- 德川江
- 南冥曹植遺址
- 東醫寶鑒村
- 南沙古牆村

### INFO

- 地址: 慶尚南道山清郡丹城面智異山大路2897號10
- 電話: 070-8199-7107
- 主頁: <http://namsayedam.com/>



## 一鵬寺

### 東方最大規模的洞窟法堂

一座建於八世紀的寺院，以奇巖怪石眾多的鳳凰山為背景，座落著幾座雄偉壯觀的建築，此地以東方最大的洞窟法堂而聞名遐邇，據悉，因經常發生火災而燒毀法堂，為了防止這種情況的發生，在洞窟中修建了法堂。中心建築第一法堂大雄殿長27.5米，曾被列入英國吉尼斯世界紀錄。供奉3000尊佛像的第二洞窟法堂的風景，也同樣令人嘆為觀止。



#### 最佳拍照點



建於鳳凰山峭壁洞窟上的大雄殿內部

#### 一日遊路線

- 一鵬寺
- 宜寧吊橋
- 懸鼓樹
- 碧溪旅遊區

#### INFO

- 地址: 慶尚南道宜寧郡宮柳面清淨路 1202-15
- 開放時間: 9:30-18:00
- 電話: 055-572-7777
- 主頁: <http://www.ilbungsa.com>

## Jung Bongchae 畫廊

### 生態系統的寶庫，牛浦沼的照片記錄

牛浦沼是1.4億年前形成的天然濕地，與韓半島的形成年代相仿，1998年註冊於拉姆薩爾公約。牛浦沼被譽為「生態系統的寶庫」，棲息著800多種植物、200多種鳥類、28種魚類和17種哺乳動物。攝影作家Jung Bongchae拍攝牛浦沼長達20多年，留下了許多珍貴的作品和記錄。每月舉行兩次的「與名人Jung Bongchae同行的牛浦沼拍照之旅」活動很受遊客歡迎。

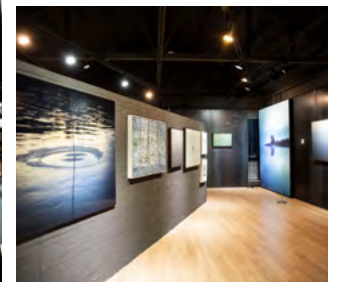

#### 最佳拍照點



與周圍景觀融為一體的Jung Bongchae畫廊全景

#### 一日遊路線

- Jung Bongchae畫廊
- 牛浦沼生態館
- 昌寧市場
- 火旺山城

#### INFO

- 地址: 慶尚南道昌寧郡梨房面Nodong街77 Jung Bongchae畫廊
- 開放時間: 10:30~18:00(只接待預約遊覽)
- 電話: 0507-1372-4111
- SNS: 臉書Jung Bongchae畫廊 -107159230826431



## Ppahardy

孩子們的天堂

按照孩子們的認知水平設計而成的兒童專用泳池別墅。從擺放著叢林探訪行李的室內，到一邊享受日光浴一邊戲水的游泳池，以及配備有娛樂設施的兒童咖啡廳，再到位於3樓的天文臺，作為孩子們喜愛的旅遊勝地，是在父母之間口碑很棒的地方。作為全包服務旅館，提供早餐和晚餐服務，均由以當地時令食材烹製的新鮮菜肴組成。視野景觀和山下小燈光閃爍的村莊夜景也極具魅力。



### 最佳拍照點



將岳陽田野週邊風光一覽無余的瞭望臺

### 一日遊路線

- 雙溪寺
- Starway河東
- 平沙里崔參判宅
- Ppahardy

### INFO

- 地址: 慶尚南道河東郡岳陽面亭東上新街129-6
- 電話: 010 2433-9670
- 主頁: <http://빠하디키즈폴빌라.com>

## Almost家庭寄宿河東店

再現感性韓屋

一個重視日常價值的服裝品牌的當地項目，Almost家庭的韓屋寄宿河東店。令人眼前一亮的，重新對傳統韓屋進行了詮釋，讓每個空間都像在家一樣舒適，遊客可盡情享受生活的悠閒和短暫的休息。自古以來，以富饒的土地而聞名的河東的山水，通過7棟單獨韓屋的精心布局，展現得淋漓盡致。嘗試使用室內擺放的既傳統而又熟悉的生活小品也很有情趣。每間客房都配備了筆墨硯，遊客還可享受書法體驗。



### 最佳拍照點



懷抱窗外景致的煙霞齋餐廳

### 一日遊路線

- 梅巖茶文化博物館
- Starway河東
- Almost家庭寄宿河東店

### INFO

- 地址: 慶尚南道河東郡岳陽面平沙里街86
- 電話: 055-882-5094
- Instagram: @almosthome.stay
- 主頁: [https://blog.naver.com/almosthome\\_stay](https://blog.naver.com/almosthome_stay)



## 河東松葉韓牛廣場

河東的當地美食，「松葉韓牛」的名家

一家韓牛肉專賣店，也是配備有包間的韓牛美食專營餐廳。以環保的松葉飼料飼養的河東松葉韓牛出口到香港地區，可見其優良品種非同一般。除了韓牛肉專賣店外，還有自助餐廳，遊客可選擇自己喜歡的韓牛等級或部位，直接在炭火上烤食，因此不分週末和平日總是座無虛席。還可在獨立的團體席位舉辦聚會和宴會。



### 最佳拍照點



新鮮度極佳的松葉韓牛

### 一日遊路線

- 河東松葉韓牛廣場
- 河東邑城-
- starway河東

### INFO

- 地址: 慶尚南道河東郡古田面河東邑城路9
- 開放時間: 11:30~21:30
- 電話: 0507-1443-1517

## Starway河東

一邊眺望蟾津江一邊享受休息

距離蟾津江面150米的高空，由形如星星的令人頭暈目眩的天空步道、咖啡廳和會議室組成的綜合文化空間。蜿蜒流淌的蟾津江、稻田和田地如名畫中的風景一般展開的沙里田野，演繹出一幅美麗、壯觀的景象。享受在鐵絲網上行走的刺激感，吸吮著清新的空氣和江風，品嚐著芳香四溢的咖啡和河東綠茶，感受著大自然賦予的悠閒時光，會給遊客帶來終生難忘的珍貴回憶。



### 最佳拍照點



將河東的風光盡收眼底的瞭望臺

### 一日遊路線

- 三聖宮
- Starway河東
- 河東鐵軌公園
- 河東高空滑索

### INFO

- 地址: 慶尚南道河東郡岳陽面蟾津江大路3358-110
- 開放時間: 09:30~20:30(咖啡廳)
- 電話: 055-884-7410
- 主頁: <http://www.starwayhadong.com>



## 梅巖茶文化博物館

製作充滿茶香的回憶相冊

建於1926年的一座近代建築，作為傳播河東地區綠茶芳香的博物館獲得了新生，河東地區在韓國以種植野生茶而聞名。沿著相比鄰的梅巖茶園的小塊茶田間的小路，無論到哪裏，都是絕佳的拍照點。在位於入口處的梅巖茶館購買飲料後方可參觀博物館。博物館與庭園相得益彰，美如畫圈，館內展出了與茶有關的生活小品和舊家具。



### 最佳拍照點



從近代韓屋廊檐下眺望的綠茶田風光

### 一日遊路線

- 雙溪寺
- 平沙里崔參判宅
- 梅巖茶文化博物館

### INFO

- 地址: 慶尚南道河東郡岳陽面岳陽西路 346-1 梅巖茶文化博物館
- 開放時間: 10:00-18:00(週一休息)
- 電話: 055-883-3500

## 蓮花主題公園

沿著蓮花芳香探訪700年前歷史之旅

每年夏天，盛開的蓮花都會演繹出粉紅色壯麗景觀，是一個以天然濕地為背景的自然友好型公園。從700年前高麗時代山城發掘出的蓮籽，經過發芽培育出的「阿羅紅蓮」；在首爾景福宮荷塘得到修復的「法守紅蓮」等，50多種珍稀荷花，供遊客近距離觀賞。不妨在荷塘、噴泉、亭子等設在各處的休息場所，一邊沈思，一邊吸吮蓮花的芬芳，踏上穿梭到過去的歷史之旅。



### 最佳拍照點



荷花旁踏腳石拍照點

### 一日遊路線

- 咸安末伊山古墳群
- 岳陽生態公園
- 蓮花主題公園

### INFO

- 地址: 慶尚南道咸安郡伽倻邑伽倻里 233-1號
- 開放時間: 24小時開放
- 電話: 055-580-3431
- 主頁: <https://www.haman.go.kr/04198/07599/07604.web>



## 影像主題公園

再現韓國近代建築的外景地

將二十世紀初到1980年代的首爾面貌，按照時代劃分構建的主題公園，再現了反映近現代韓國的歷史建築、時代面貌的主題大街。目前已經消失的首爾電車、近代首爾街道、韓國警察廳、惠民醫院、首爾站等當時的標誌性建築令人印象深刻。最近，還在附近開張了擁有韓國最好的盆栽大棚、生態林體驗場、木材文化體驗場的盆栽公園和庭園主題公園。



### 最佳拍照點



日式住宅胡同

### 一日遊路線

- 黃梅山茅山嶺
- 影像主題公園
- 盆栽公園和庭園主題公園
- 海印寺

### INFO

- 地址: 慶尚南道陝川郡龍洲面陝川湖水路757
- 開放時間: 上午 9:00~下午 4:00(週一休息)
- 電話: 055-930-3743
- 主頁: [www.hfmc.or.kr](http://www.hfmc.or.kr)

## 泗川海上纜車

在43公里空路中邂逅的海洋旅遊

將山、海、島連成一條線的海上纜車，乘車移動的過程中可遊覽多個旅遊區，享受多種體驗。遊客可在「草養纜車站」下車參觀「ARAMARU水族館」，或在「角山纜車站」下車，攀登角山。尤其，登上角山山頂，可將閒麗海上國立公園的風光盡收眼底。若運氣好的話，還能看見穿梭在泗川海中的韓國土生土長的海豚「sang-gwaeng-i」。



### 最佳拍照點

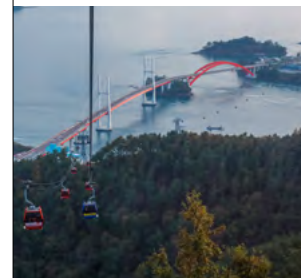

從纜車上眺望的三千浦大橋和草養大橋

### 一日遊路線

- 南逸臺海水浴場
- 泗川海上纜車
- 飛兔島
- 泗川邑城

### INFO

- 地址: 慶尚南道泗川市泗川大路18
- 開放時間: 24小時開放, 全年無休
- 門票: 成人(往返)15000韓元
- 電話: 055-831-7300
- 主頁: <http://scfmc.or.kr/cablecar>



## DPIRANG

### 海邊山村的華麗蛻變

長期以來深受當地人喜愛的海邊山村的壁畫，一到夜晚就會華麗地變身為燈光和人工照明的庭園。從南望山雕塑公園週圍的建築，一直到小胡同，夢幻般的媒體藝術伴隨著神秘的音樂聲栩栩展開。作為韓國最長的夜間數字主題公園，由15條步道演繹出的夢幻世界在大自然中熠熠生輝。



#### 最佳拍照點

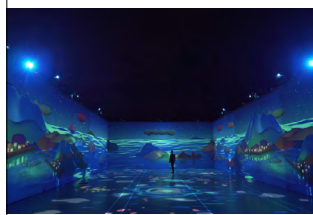

在媒體中栩栩欲活的「畫海」

#### 一日遊路線

- 統營斜坡滑車體驗
- 彌來寺
- 東崖壁
- DPIRANG

#### INFO

- 地址: 慶尚南道統營市南望公園街29
- 開放時間: 19:00-24:00 (週一休息)
- 電話: 1544-3303
- Instagram: @tong0tour
- 主頁: <http://dpirang.com>

## 斜坡滑車

### 從令人興奮的滑車上欣賞海上風光

乘坐斜坡滑車，一邊欣賞統營前海風光，一邊享受驚險刺激。從最低點至最高點高差為100米，全長3.8公里。乘坐空中纜椅從低層站臺移動到上層站臺後，沿著賽道下滑，享受驚險體驗。共有Legend、Ultra、Gravity和Express等四個賽道，每條賽道都精彩紛呈，均由蜿蜒道、彎道、隧道等路段組成，增添了滑車的趣味性。

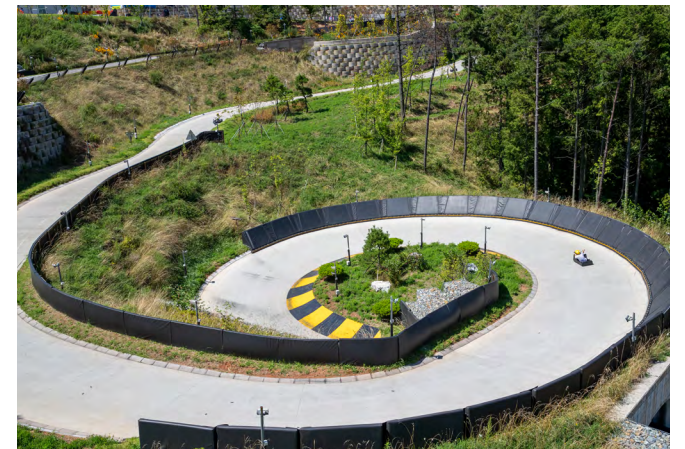

#### 最佳拍照點



俯瞰統營前海的Ultra賽道

#### 一日遊路線

- 斜坡滑車
- 統營海底隧道
- 東崖壁畫村
- DPIRANG

#### INFO

- 地址: 慶尚南道統營市發改路178
- 開放時間: 09:00~21:00(週末)全年無休
- 電話: 1522-2468
- SNS: [www.instagram.com/skylinelugetongyeong](http://www.instagram.com/skylinelugetongyeong)
- 主頁: [www.skylineluge.kr/tongyeong/luge](http://www.skylineluge.kr/tongyeong/luge)



## 介坪韓屋村

韓屋韻味與自然風光相映生輝

超過100年的60多棟韓屋保存完好的村莊。長久以來，依然多姿多彩的老巨樹和舊圍牆上綻放的花朵，無論何時到訪，都能欣賞到美麗的景致。其中，建於1843年的「一蠹古宅」因其端莊的建築美和保存完好的狀態，作為電視劇和電影的傳統韓屋的拍攝地而享有盛譽。傳承500多年的家釀酒「松葉酒」，是以春天採摘的松葉和松筍釀製的傳統酒，對提升介坪韓屋村的歷史價值做出了貢獻。



**最佳拍照點**

♥ ◻ ▾ ◁

一條石牆小路，走在遠古祖先的腳步

**一日遊路線**

- 上林公園
- 介坪韓屋村
- 南溪書院
- 弄月亭

**INFO**

- 地址: 慶尚南道咸陽郡池谷面介坪街59
- 電話: 055-960-4537(咸陽郡廳文化觀光科)
- 主頁: <http://www.hygn.go.kr/tour.web>





# 大邱國際機場

繽紛的韓國傳統美—大邱、慶尚北道



繽紛的韓國傳統美  
大邱、慶尚北道



大邱國際機場 10個國家  
24個航點



每週 432個航班

## [機場設施]

類別	面積	容納量
跑道	2,755x45m, 2,743x45m (共2處)	140,000人
停機坪	51,582m <sup>2</sup>	9個
航廈 國際線	15,103m <sup>2</sup>	1,180,000人
航廈 國內線	11,985m <sup>2</sup>	2,570,000人
報到櫃檯		30個





# 大邱國際機場(精選行程)

## 大邱廣域市

## 慶尚北道

南區	前山日落觀景臺
西區	防彈少年團V壁畫街

高靈郡	於勒國樂器研究院
軍威郡	思惟園
聞慶市	聞慶高空滑索 觀音窯(韓國茶碗博物館)
尚州市	擎天島
星州郡	禿用山城 安東故居
安東市	聾巖宗宅 屏山書院
英陽郡	丘上村
盈德郡	盈德藍色海岸路(海波朗路盈德路段) 竹島山
永川市	We酒莊
清道郡	柿酒隧道 國立山林治愈院
榮州市	浮石寺 水島村&沙川庭園咖啡廳(Saneure garden)
奉化郡	汾川站聖誕村
郁陵郡	內水田日出觀景臺 觀音島
蔚珍郡	德邱溫泉酒店&公寓式酒店 竹邊海岸天空單軌列車
義城郡	召文國遺址 義城素宇堂
青松郡	青松注山池 青松德川村 慶州Lahan Select 宇洋美術館
慶州市	瑤石宮1779 馬蘭 柱狀節理海濤聲路
金泉市	直指寺寄宿





## 前山日落觀景臺

### 用於休息的城市自然空間

可從塔式瞭望臺上，欣賞美麗日落風光，以及大邱華麗的夜色美景。因靠近市區中心，作為日常生活的休息場所而倍受歡迎。與風味餐館聚集的安地郎烤腸街相比鄰，很適合作為飯後步道線。通往瞭望臺的200米長的路途，很適合與孩子們一起散步，乘坐位於公園內的前山纜車，遊覽山谷風光和大邱夜景，是不容錯過的城市旅遊美景。



#### 最佳拍照點



華麗的照明下熠熠生輝的大邱夜景

#### 一日遊路線

- 高山谷恐龍公園
- 安地郎烤腸街
- 前山日落觀景臺

#### INFO

- 地址: 大邱廣域市南區鳳德山156
- 開放時間: 平日10:30-19:30/週末(週五、週六、週日) 10:30-22:00
- 電話: 053-625-0967
- 主頁: <http://www.apsan-cablecar.co.kr/>

## 防彈少年團V壁畫街

### 以「阿米之旅」而聞名的防彈少年團的聖地

2022年5月，在大邱大城小學的牆上誕生了一幅全長60米的全景壁畫。這是防彈少年團的中國粉絲俱樂部為了紀念「V」的生日而在他母校設置的。從梵高的作品《星空》開始，V的專輯封面照片、音樂製作故事、照片等V的故事應有盡有。尤其，將防彈少年團和阿米共用的「I Purple You(紫愛你)」的表達方式翻譯成各國語言也令人印象深刻。

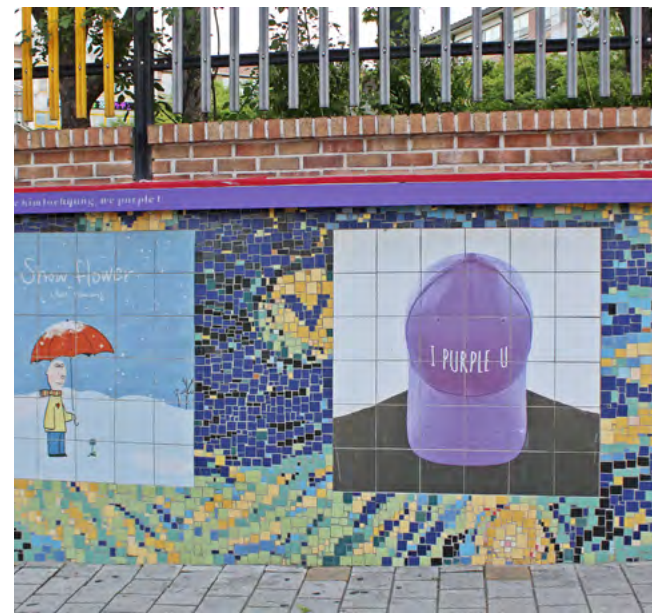

#### 最佳拍照點



包含V的音樂製作故事、V的照片等內容的全景壁畫

#### 一日遊路線

- V壁畫街
- 西門市場
- 大邱近代文化街之旅
- 東城路

#### INFO

- 地址: 大邱廣域市西區飛山洞169-1大城小學
- 電話: 大邱西區廳文化宣傳科053-663-2182



## 於勒國樂器研究院

傳統聲音和韻味的搖籃

可欣賞傳承1500年歷史的韓國傳統樂器伽倻琴的演奏和體驗伽倻琴的製作方法的地方。研究院所在地高靈，作為活躍於六世紀的宮庭樂師「於勒」製作韓國第一個伽倻琴的地方而更具有意義。伽倻琴是一種樂器，以自然風幹5年的梧桐木為原料，必須經過1000多次的加工，才能發出清脆的聲音，是一款需要精工細作的樂器。35年來，樂器大師金東煥一直致力於在各個領域開展研究活動，以確保高靈地區伽倻琴的命脈得以傳承下去。於勒國樂器研究院也是他努力的搖籃，浸透著他對伽倻琴的熱情和理念。



### 最佳拍照點



將樹齡超過30年的梧桐木幹燥5-7年的情景

### 一日遊路線

- 大伽倻生活村
- 池山洞古墳群
- 於勒國樂器研究院

### INFO

- 地址: 慶尚北道高靈郡大伽倻邑伽倻琴街98
- 電話: 054)955-4228
- 主頁: www.wooreuk.kr

## 思惟園

自然與藝術相和諧的沈思庭園

顧名思義，可在自然中行走和思維的庭園。為營造與自然相和諧的景觀，曾獲得普利茲克建築獎的葡萄牙代表建築師阿爾瓦羅·西紮，以及來自韓國、日本和中國的建築師、景觀設計師、照明師和石匠等匯聚一起，共同融入了他們的藝術靈魂。庭園占地33萬多平米，木瓜樹等大自然的樹木相映成趣，遊覽整個森林大約需要3個小時，每天只接待提前預約的100名遊客。



### 最佳拍照點



與自然相和諧的現代藝術空間「瞑庭」

### 一日遊路線

- 三國遺事主題公園
- 花本站
- 思惟園

### INFO

- 地址: 慶尚北道軍威郡伍溪面雉山孝令路1150
- 開放時間: 09:00-17:00(週一休息)
- 電話: 054-383-1278
- SNS: @sayuwon
- 主頁: <https://www.sayuwon.com/>



## 聞慶高空滑索

飛越美麗的山脊和溪谷的冒險

像欣賞屏風般遊覽韓國山嶽地形的體驗設施。除了高空滑索外，還將飛行傘、山地自行車、單軌列車和露營場等遊樂設施集於一處，被譽為休閒運動的勝地。尤其，高空滑索由國際冒險設施專業公司運營，因此值得信賴，使用令人放心。包括美麗的山色風光如全景畫面般展現在眼前的3號路線和飛躍360米高空的9號路線在內，所有路線都可以體驗到活力四射和驚險紛呈的時光。



### 最佳拍照點

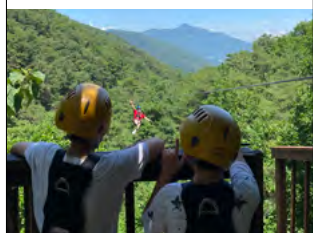

從高空滑索飛向溪谷的姿態

### 一日遊路線

- 聞慶鳥嶺道立公園
- 聞慶鐵路自行車
- 聞慶高空滑索
- 聞慶檀山單軌列車

### INFO

- 地址: 慶尚北道聞慶市佛井路174
- 開放時間: 09:00~18:00
- 電話: 02-1588-5219
- SNS: 臉書 @ziplineko
- 主頁: <https://www.ziplinemungyeong.co.kr/mungyeongindex.php>

## 觀音窯(韓國茶碗博物館)

浸透著陶瓷大師激情的空間

由聞慶市代表性陶藝世家經營的傳統茶文化體驗場和博物館。自十八世紀以來，歷經九代，將陶瓷工藝傳承至今。聞慶自古以生產優質瓷器而聞名，金善植陶藝大師以重振聞慶昔日名聲，繼承和弘揚韓國茶碗命脈為己任，以其獨到的藝術精神引領當地陶瓷文化發展。與觀音窯一起運營的韓國茶碗博物館，作為學習和掌握傳統陶瓷文化的空間，舉辦「製作我自己的茶器」的體驗活動和各種展覽會。



### 最佳拍照點



觀音窯的傳統柴窯

### 一日遊路線

- 聞慶鳥嶺道立公園
- 觀音窯
- 聞慶ecoRaLa

### INFO

- 地址: 慶尚北道聞慶市聞慶邑溫泉5路2-1
- 開放時間: 10:00-18:00 (韓國茶碗博物館)
- 電話: 054-572-5780
- 主頁: <https://kuy.kr/>



## 擎天島

### 騎自行車欣賞洛東江風光

擎天島即使在「韓國自行車之都」尚州也是最好的自行車旅遊勝地之一，同時也是一個沿著涼爽的洛東江風道享受自行車之旅的生態公園。悠然流淌的江流、飛鳳山絕景、以老天爺也贊不絕口的島嶼擎天島為背景的萬道霞光和金波粼粼的江面波浪遙相呼應，相映成趣，演繹出一幅幻夢般的風光畫圈。繞島一週的水上旅遊巴士之旅和水上休閒中心的各種設施也值得一試，不可錯過。



#### 最佳拍照點



坐落在洛東江上的可愛的鴨子和鴨蛋模型

#### 一日遊路線

- 擎天島
- 國立洛東江生物資源館
- 檜洞津渡口觀光地

#### INFO

- 地址: 慶尚北道尚州市中東面梧上里 968-1
- 電話: 054-537-7123(尚州市觀光振興科)
- 主頁: <https://www.sangju.go.kr/tour/sights/detail.tc?paramIdx=645>

## 禿用山城

### 穿梭到伽倻時代的城郭路之旅

據推測建於1500年前的伽倻時代，地處海拔955米的禿用山上。古色古香的山城腳下有一座寬闊無垠的星州湖，湖光與山色相映生輝，優美如畫，山城周圍建有步行道。令人豁然開朗、倍感清爽的7公里長的城郭路與禿用山城東門周圍，設有幾處很棒的拍照點。



#### 最佳拍照點



從禿用山城東門俯瞰的風光

#### 一日遊路線

- 伽倻山歷史神話主題館
- 禿用山城
- 星州水壩
- 城外林

#### INFO

- 地址: 慶尚北道星州郡伽泉面金鳳里山 42-1一帶
- 電話: 054-930-6782(星州郡廳文化藝術科)
- 主頁: <https://sj.go.kr/tour/main.do>



## 安東故居

置身於韓屋中品嚐手工釀製啤酒的味道和芳香

出售代表安東的手工釀製啤酒安東拉哥、美味比薩和新鮮沙拉的韓屋酒吧。將三棟近代韓屋合為一體，將歷史悠久的建築以現代方式改建而成的別館，憑借庭院的檐廊和照明小品等古色古香的氛圍，成為很有人氣的旅遊名勝。除了安東拉哥外，MIST IPA和霍普斯特等各種手工啤酒也在征服著遊客的味蕾。毗鄰安東排骨胡同，很適合晚上用餐後品飲啤酒聊天。



### 最佳拍照點



古色古香的別館檐廊和休息空間

### 一日遊路線

- 屏山書院
- 河回村
- 月映橋
- 安東故居

### INFO

- 地址: 慶尚北道安東市文化廣場街16-7, 1樓
- 開放時間: 18:00-24:00 (週一、週二休息)
- 電話: 054-900-2220
- SNS: @andong.gaog

## 聾巖宗宅

堅守650年傳統的子孫後代的心地與精誠

在被聯合國教科文組織列位世界文化遺產的城市安東最受認可的宗宅之一。在能感受到專心致力於學問的古代書生精神的住宿空間中，由宗婦們代代承傳的家釀酒和一葉扁舟更增添了特別氛圍。第十七代宗婦人李源定應用傳統酵母釀製而成的酒，在精誠和口味上讓人驚艷了兩次。



### 最佳拍照點



洛東江的樓閣全景

### 一日遊路線

- 臨清閣
- 陶山書院
- 聾巖宗宅
- 河回村

### INFO

- 地址: 慶尚北道安東市陶山面佳松街 162-168
- 開放時間: 09:00-21:00(遊覽時間11:00-15:00)
- 電話: 0507-1391-1652
- Instagram: nongam\_jongtaek
- 主頁: <http://www.nongam.com/>



## 屏山書院

與自然融為一體的韓國標誌性建築

書院建於十七世紀朝鮮時代，是由當地學者成立的私立教育機構。屏山學院以培養出眾多人才而著稱，從其收藏的3000多份文獻可窺探一般。地處洛東江蜿蜒流淌、自然景觀出類拔萃的地方，與週圍景觀相得益彰，被認為是韓國最美麗的建築。尤其，美麗的山水畫宛如屏風般從七根立柱間呈現出來的樓閣——「晚對樓」，從受到如此贊美的樓閣中眺望的風景，猶如山水畫圈般美麗。2019年，作為韓國的書院被聯合國教科文組織列為世界文化遺產。



最佳拍照點



♥ ◻ ▾  
懷抱著週圍景觀的書院內部景觀

### 一日遊路線

- 河回村
- 屏山書院
- 聾巖古宅

### INFO

- 地址: 慶尚北道安東市豐川面屏山街 386
- 開放時間: (夏季)上午9點-下午6點 (冬季)上午9點-下午5點
- 電話: 054-858-5929
- 主頁: <http://www.byeongsan.net/>

## 丘上村

學自山丘的韓國的文化歷史

丘上村意為「山丘上的村莊」，曾培育出李時明(號石溪)先生等學者、獨立運動家和文人等許多偉人。30多座古宅和書堂作為民俗資料得到完好地保存，給人以穿越在200年前時光的感覺。在張桂香文化體驗教育院，可了解東亞第一本由女性寫作的烹飪書籍《飲食知味方》的作者張桂香的故事，並可栩栩如生地體驗傳統飲食、傳統酒等朝鮮時代的飲食和生活文化。



最佳拍照點



♥ ◻ ▾  
與自然相映成趣的韓屋背景

### 一日遊路線

- 丘上村
- 張桂香文化體驗教育院
- 螢火蟲生態公園和天文臺

### INFO

- 地址: 慶尚北道英陽郡石保面丘上村一街 42(張桂香文化體驗教育院)
- 開放時間: 9:00~18:00(平日)
- 電話: 054-680-6443
- 主頁: <https://www.yyg.go.kr/jghcenter>



## 盈德藍色海岸路 (海波朗路盈德路段)

懷抱藍色大海美景的徒步旅行

從盈德松葉蟹公園出發，一直到鯨魚灘海水浴場，是專為徒步旅行愛好者修建的長達64.6公里的海岸道路。可近距離地欣賞到東海絕景和享受大海芳香的徒步旅行路線由4條路線組成，在韓國第二大城市釜山至江原道高城的海波朗路中，堪稱最有人氣的路段。附近的小港口和漁村，因豐富的美食而倍受美食旅遊愛好者的青睞。



最佳拍照點

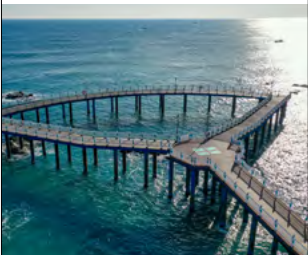

D路線經由的三思海上公園

### 一日遊路線

- 長沙海水浴場
- 三思海上公園
- 盈德漁村民俗展覽館
- 江口港

### INFO

- 地址: 慶尚北道盈德郡江口面江口里山 18-1
- 開放時間: 24小時開放, 全年無休
- 電話: 054-730-6195
- 主頁: <http://blueroad.yd.go.kr/>

## 竹島山

38年傳統的雪蟹著名餐廳

一家雪蟹套餐專營餐廳，位於在韓國以雪蟹城而聞名的盈德江口港。憑借38年的傳統、現代感的室內裝飾和種類眾多的雪蟹和龍蝦菜單而積澱了顯赫名聲。就像懸掛在店門口的「以母親的名義和妻子的精誠」的語句所寓意的那樣，他們對傳承三代的雪蟹風味餐廳所秉持的自豪感和經營理念是與眾不同的。直接從水族箱中挑選出來的雪蟹擺上餐桌需要25分鐘，期間免費提供的雪蟹奶酪有助於勾起食欲。會說英語的職工一直在店內工作，一樓和二樓設有寬敞的團體餐座位。

最佳拍照點



雪蟹模型和蒸籠蒸汽湧出的大樓前

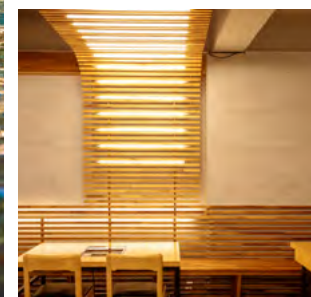

### 一日遊路線

- 盈德迎日公園
- 長沙海水浴場
- 江口港
- 竹島山

### INFO

- 地址: 慶尚北道盈德郡江口面江口雪蟹街47-1
- 開放時間: 09:30-21:00
- 電話: 054-733-4148



## We酒莊

以美味燒烤派對而聞名的酒莊

葡萄園、葡萄酒釀造廠和餐廳相映成趣的葡萄酒農場。從15年前開始研究葡萄酒的Pak Chinhwan代表創立的We葡萄酒系列，曾在國內外葡萄酒大賽上獲獎，享譽國內外。農場種植著五種葡萄，運營葡萄採摘、葡萄酒釀造和品嚐、葡萄汁和果醬製作等體驗項目。各種聚會活動、葡萄酒燒烤派對很受外國遊客歡迎。



### 最佳拍照點



葡萄成熟季節，在We酒莊大樓前

### 一日遊路線

- 銀海寺
- Cian美術館
- 臨泉書院
- We酒莊

### INFO

- 地址: 慶尚北道永川市琴湖邑琴湖路 386-21
- 開放時間: 預約制
- 電話: 010-8858-0715
- SNS: # We酒莊

## 柿酒隧道

可品嚐柿子酒的別出心裁的體驗場(慶尚北道清道清道柿酒隧道)

二十世紀初的火車隧道，經過改造後重新誕生為酒窖、咖啡廳和展覽空間。雖然是以清道特產「柿子酒」為主題營造的空間，卻很好地保留了100多年前修建的鐵路的原貌。共計15萬余瓶清道柿子酒在釀造中，在隧道入口200米左右的路段，可欣賞到各種關於酒的雕像和藝術品。

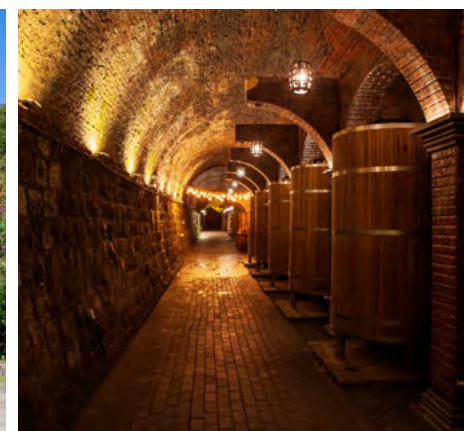
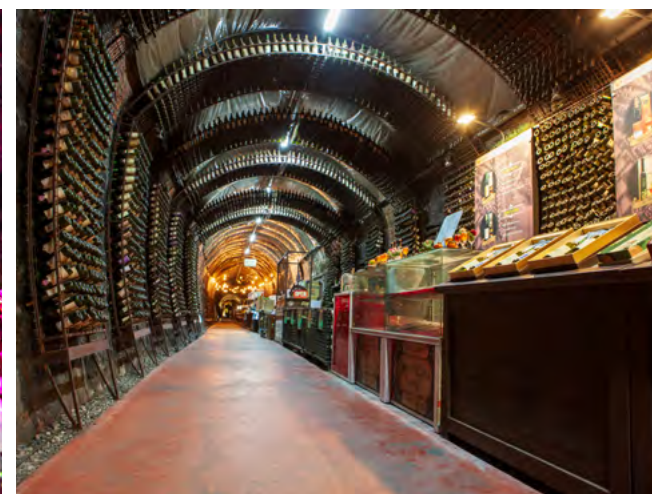

### 最佳拍照點



杯中倒酒雕像前

### 一日遊路線

- 清道柿酒隧道
- 清道普羅旺斯
- 清道鬥牛場
- 清道邑城

### INFO

- 地址: 慶尚北道清道郡華陽邑松金街100
- 開放時間: 平日 08:30 ~ 17:30  
週末 09:00 ~ 18:00 (全年無休)
- 電話: 054-371-1904
- SNS: <https://twitter.com/winetunnel>
- 主頁: [www.gamwine.com/company/main.php](http://www.gamwine.com/company/main.php)



## 國立山林治愈院

以環保的宿所和健康的美食為主題的山林治愈

運用小白山豐富的森林資源來增進身心健康的世界上最大規模的國家山林治愈設施。通過最多可容納500人的住宿設施、治愈林道、治愈庭園以及使用六種最新治愈設備運營的治療項目等，運營著在室內外增進身心健康的山林治愈項目。作為附近的旅遊勝地，我們推薦韓國標誌性人參產區之一豐基邑。

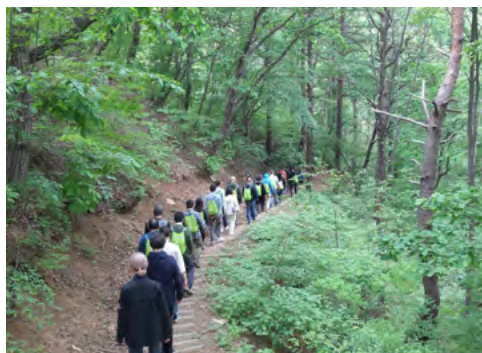

### 最佳拍照點



在樹林裏享受的吊床

#### 一日遊路線

- 紹修書院
- 國立山林治愈院
- 水島村
- 豐基邑

#### INFO

- 地址: 慶尚北道榮州市鳳峴面Therapy路209
- 開放時間: 09:00~18:00(午休: 12:00~13:00)
- 電話: 054-639-3400
- 主頁: <https://daslim.fowi.or.kr/>

## 浮石寺

洋溢著韓國優秀建築美和傳統文化的氣息

地處韓國的名山小白山上，是一座歷史悠久的寺廟，被列為世界文化遺產。中央建築無量壽殿與安東鳳停寺的極樂殿並為韓國最古老的木造建築，也是韓國最優秀的建築，一年四季遊客絡繹不絕。極樂殿和三層石塔也被指定為韓國國寶，以其卓越的歷史價值得到廣泛認可。遊覽浮石寺，可切身感受到七世紀高麗時代的建築美。



### 最佳拍照點



浮石寺三層石塔

#### 一日遊路線

- 浮石寺
- SUNBEE WORLD
- 紹修書院
- 水島村

#### INFO

- 地址: 慶尚北道榮州市浮石面浮石寺路345
- 開放時間: 09:00~18:00(隨著季節而略有變化)
- 電話: 054-633-3464
- 主頁: <http://www.pusoksa.org>



## 水島村

韓國祖先的智慧令人叫絕的村莊

自十七世紀中葉以來就有居民居住的傳統村莊，歷史悠久的古宅和生活空間保存完好。顧名思義，就像「飄浮在水上的孤島」的名稱所寓意的那樣，乃城川三面合圍地繞著村莊流淌著，於是居民們集思廣益，建造了一座不妨礙河流走向的獨木橋，便利地來往於河的兩岸。遊客可體驗傳統韓屋住宿，「水島文化村」提供陶瓷、染色體驗、四君子等各種傳統文化項目。



### 最佳拍照點



♥️ 👁️ ▾ 通往水島村的唯一道路，獨木橋

### 一日遊路線

- 水島村
- 沙川庭園咖啡廳 (Saneure garden)
- 紹修書院
- SUNBEE WORLD
- 浮石寺

### INFO

- 地址: 慶尚北道榮州市文殊面水島里
- 電話: 054-636-4700(榮州郡廳)
- 開放時間: 24小時開放
- 主頁 [yeongju.go.kr/open\\_content/tour](http://yeongju.go.kr/open_content/tour)

## 汾川站聖誕村

乘坐旅遊列車出發的聖誕村之旅

每年可享受58天聖誕氛圍的冬季主題村莊。擁有聖誕老人和魯道夫的雕像、聖誕老人郵局等別有洞天的景點，以及拍照點和冬季體驗項目。若乘坐韓國鐵路運營的旅遊列車白頭大幹峽谷列車 V-train，可從咖啡間和瞭望間欣賞美麗景觀，因此一年四季都很受列車旅客的歡迎。尤其，從汾川站到鐵巖站行程約1小時的列車旅行區間，可欣賞韓國的偏遠山區。



### 最佳拍照點



♥️ 👁️ ▾ 聖誕老人手提禮品袋的雕像和汾川站

### 一日遊路線

- 國立白頭大幹樹木園
- 汾川站聖誕村
- 鐵巖站

### INFO

- 地址: 慶尚北道奉化郡小川面汾川街49汾川站(汾川2里)一帶
- 開放時間: 24小時開放
- 電話: 054-679-6351-3(奉化郡廳)/
- 主頁: [https://www.bonghwa.go.kr/open\\_content/tour/tour.info/santa.town/](https://www.bonghwa.go.kr/open_content/tour/tour.info/santa.town/)



## 內水田日出觀景臺

欣賞山、海、島自然風光的旅遊名勝

朝霞下清晰可見的自然風光出類拔萃的地方，是郁陵島屈指可數的日出旅遊勝地之一。從芋洞向上步行4公里，清澈的小溪、寬闊的大海、竹島和觀音島便清晰地展現在眼前。與觀景臺相連的石圍老路區間，是徒步旅行和山地自行車的名勝，行走約90分鐘，郁陵島多姿多彩的生態和海岸風光就會展現在眼前。尤其是到了秋天，紫芒蔚為壯觀，很受遊客歡迎。

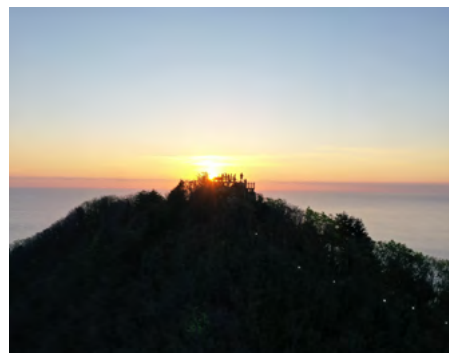

### 最佳拍照點



照射在竹島、觀音島和島項隧道的晨光風景

### 一日遊路線

- 內水田日出觀景臺
- 蓬萊瀑布
- 杏南海岸步道
- 觀音島

### INFO

- 地址: 慶尚北道郁陵郡郁陵邑芋洞里山33
- 開放時間: 24小時開放
- 電話: 054-790-6454
- 主頁: [ulleung.go.kr/tour/](http://ulleung.go.kr/tour/)

## 觀音島

擁有原生植物和地質景觀的島嶼旅遊勝地

以放射狀柱狀節理和海蝕洞窟而聞名，是繼竹島和獨島之後，郁陵島的第三大島附屬島嶼。一直以來是一座無人島，自2012年建造了連接郁陵島和觀音島的吊橋後，便使得徒步探訪成為可能。站在長140米的吊橋上，可將清澈的大海和夢幻般的景觀盡收眼底，攀登上396級臺階後，山茶樹和紅楠林間小路就會出現在眼前。包括觀音島觀景臺在內，是體驗自由潛水和徒步旅行等休閒運動的旅遊名勝。



### 最佳拍照點



站在連接觀音島的吊橋上眺望郁陵島

### 一日遊路線

- 三仙庵
- 天府港
- 藝林園
- 待風坎

### INFO

- 地址: 慶尚北道郁陵郡北面天府里山1,山2-22
- 開放時間: 09:00-18:00(根據氣象情況進行出入管制)
- 電話: 054-791-6022
- 主頁: [ulleung.go.kr/geo](http://ulleung.go.kr/geo)



## 德邱溫泉酒店&公寓式酒店

享受著天然溫泉浴，度過輕鬆的一天

可置身於敘說著600多年前傳說的天然湧出溫泉中，放鬆和充電的度假村。可在配備有豪華私人水療室和桑拿浴設施的客房中享受舒適的溫泉浴。尤其，溫泉水溫度不僅始終保持在42.4°C，而且還具有弱酸性，含有大量對身體有益的成分，其功效長期以來在韓國受到認可。在溫泉所在的鷹峰山中湧出的原湯景觀也值得一觀。

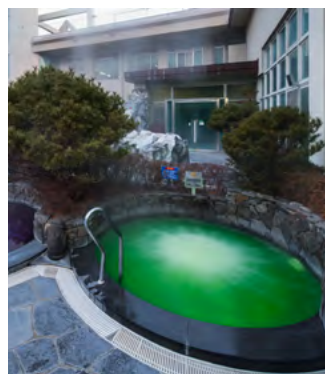

### 最佳拍照點



滾燙的溫泉水湧出的原湯

### 一日遊路線

- 佛影寺溪谷
- 國立海洋科學館
- 梅花村(李賢世漫畫壁畫街)
- 德邱溫泉酒店&公寓式酒店

### INFO

- 地址: 慶尚北道蔚珍郡北面德邱溫泉路924
- 開放時間: 06:00~22:00 (大溫泉池)
- 電話: 054-782-0677(酒店)
- 主頁: [www.dukgu.com](http://www.dukgu.com)

## 竹邊海岸天空單軌列車

馳騁在海岸上空的單軌列車

可盡情地欣賞蔚藍色的大海和波濤、東海岸美麗風光的4人座無人駕駛單軌列車。從竹邊燈塔一帶到後亭海水浴場，以每小時5公里的速度，沿著往返4.8公里的海岸線行駛，共有3條行駛路線。行駛時間為40分鐘至1小時，坐在單軌列車的空間中，可欣賞浪花四濺的竹邊燈塔、海岸峭壁、心形海邊和烽燧港等景觀，在不知不覺中，就會沈浸於小港口和海灘所演繹的多姿多彩的魅力中。



### 最佳拍照點



由波浪雕塑的心形海邊

### 一日遊路線

- 王遊川纜車
- 國立海洋博物館
- 竹邊海岸天空單軌列車

### INFO

- 地址: 慶尚北道蔚珍郡竹邊面竹邊中央路235-12
- 開放時間: 09:30-18:30(4月-10月)/09:30-17:30(11月-3月)
- 電話: 054-783-8881
- 主頁: <https://www.uljin.go.kr/skyrail>



## 義城素宇堂

欣賞風景如畫的十九世紀傳統庭園

屋頂的瓦片看起來像海洋般連綿起伏，山村曾經歷繁榮昌盛的時代。歡迎在山村的代表性古宅裏，編織難忘的回憶。優美的庭園是此處的魅力所在，能夠體驗到朝鮮末期貴族房屋之精髓。荷塘採用柔和的曲線完成，與韓國的山勢一脈相承，並具備極佳的造型美感。在6間客房中，下屋最多可容納8人，遊客可以在大廳上，欣賞風景如畫的庭園風光。



### 最佳拍照點



♥️📷📌  
在韓國以美麗的荷塘而聞名的素宇堂荷塘

### 一日遊路線

- 孤雲寺
- 塔里站
- 金城山古墳群
- 義城素宇堂古宅

### INFO

- 地址: 慶尚北道義城郡金城面山雲村街55
- 電話: 054-834-7762
- 主頁: [www.xn--ok1bj0z2zd.com](http://www.xn--ok1bj0z2zd.com)

## 召文國遺址

2000年歷史栩栩如生的古墳群

召文國是公元前一世紀曾在這個地區繁榮的古代王國。從金城山上殘留的200多座古墳看，不難推測出當時召文國何等威嚴。古墳展覽館位於被推測為召文國景德王陵的1號墳墓前，展出了古墳的內部面貌和出土文物。每年五月芍藥花盛開，作為拍照旅遊勝地而很受歡迎。



### 最佳拍照點



♥️📷📌  
芍藥花盛開的五月景觀下的召文國博物館

### 一日遊路線

- 金城山水淨寺
- 堤梧里恐龍腳印化石產地
- 塔里五層石塔

### INFO

- 地址: 慶尚北道義城郡金城面大里里324
- 開放時間: 09:00-18:00
- 電話: 1588-1369(義城召文國博物館)
- 主頁: [usc.go.kr/jmgmuseum](http://usc.go.kr/jmgmuseum), [usc.go.kr/tour/](http://usc.go.kr/tour/)



## 青松注山池

自然環境保存完好的水庫和森林

十八世紀為解決農業用水而建造的水庫，100多年生長於水中的30多棵柳樹，映照在水面上的倒影，猶如遠古時代的原始森林般神秘。沿著水庫的步行道走下去，會出現一條安靜的林間小路，並有兩個適合散步和拍照的瞭望臺。同時也是韓國自然紀念物鷹鴉、紅角鴉和水獺、獐鹿的棲息地。2020年，美聯社在《孤獨星球》節目中作為旅遊勝地進行了介紹，因此而成為熱門話題。

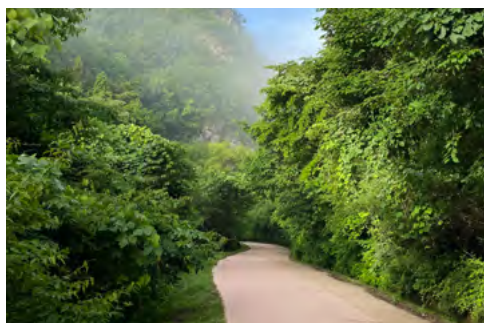

### 最佳拍照點



久旱不枯的注山池風景

### 一日遊路線

- 牧溪松田
- 青松松韶古宅
- 周王山
- 注山池

### INFO

- 地址: 慶尚北道青松郡周王山面注山池里73
- 開放時間: 24小時開放
- 電話: 054-870-6245
- 主頁: <https://www.cs.go.kr/tour.web>

## 青松德川村

在擁有100多年歷史的古宅中睡上一晚

地處被指定為世界地質公園的青松郡的一個村莊，幾座建築美出類拔萃的古宅聚集一起。大部分古宅都超過了100年歷史，被認為是朝鮮末期上流社會的傳統住宅。若在此住宿，可欣賞到典型的韓國風格和形態的住宅，還可以品嚐點心和茶水等當地特產。同時，建議遊客遊覽流淌著朝鮮傳統風情的亭子方壺亭。



### 最佳拍照點



引起悠閒漫步欲望的古宅土石牆路

### 一日遊路線

- 周王山國立公園
- 寺谷溪谷
- 注山池
- 達基泉

### INFO

- 地址: 慶尚北道青松郡巴川面德川里204-1
- 電話: 054-873-7686, 1577-7997(景義齋、昌實古宅、松庭古宅、德茶軒等)
- 主頁: <https://www.cs.go.kr/tour.web>(青松旅行)



## 慶州Lahan Select

懷抱古城遺址和普門湖的酒店

慶州是古代王國新羅的首都，整座城市都被稱為歷史博物館，是景點很多的地方。慶州Lahan Select是一家位於普門園區的五星級酒店，因週圍地區旅遊設施密集，深受遊客喜歡。尤其是，距離皇理團路、瞻星臺、大陵苑等慶州標誌性旅遊景點，僅20分鐘步程，交通十分便利。創造性地重新詮釋慶州文化遺產的圖片博物館和書吧「漫步慶州」等別具一格的配套設施，更增添了情感發揮。

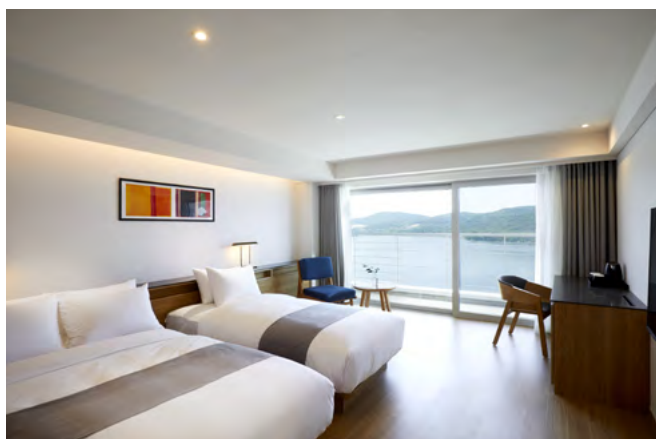
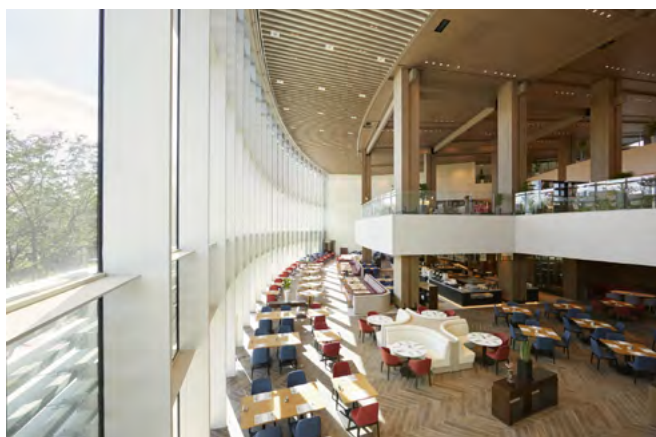

### 最佳拍照點



♥️ 👁️ 📌  
書店兼咖啡廳「漫步慶州」

### 一日遊路線

- 佛國寺
- 瞻星臺
- 皇理團路
- 慶州Lahan Select

### INFO

- 地址: 慶尚北道慶州市普門路338慶州Lahan Select
- 電話: 054-748-2233
- Instagram: @lahan\_hotel
- 主頁: <https://www.lahanhotels.com/gyeongju/index.do>

## 宇洋美術館

自然與藝術作品相映生輝的文化空間

通過介紹現代美術潮流和雅俗共賞的展覽會，為提高地區文化藝術水平做出了貢獻。收藏了白南準和劉泳國等韓國元老級藝術家的作品，以及繪畫、雕塑和視頻藝術等各領域作品，每年都舉辦按照時代潮流介紹作品的策劃展和體驗展。沿著附近的湖畔散步路營造而成的雕塑公園裏，世界級藝術家的作品與自然風光融合為一體。

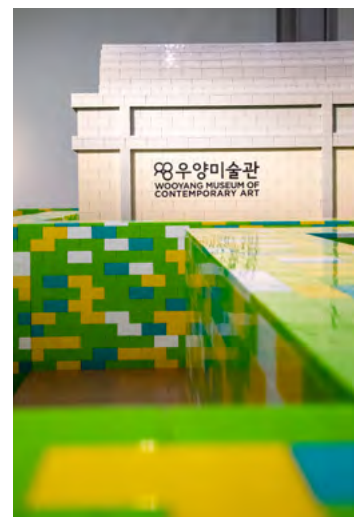

### 最佳拍照點

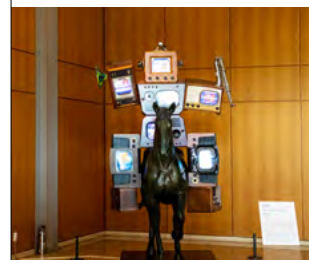

♥️ 👁️ 📌  
韓國著名建築師金鐘星的建築美學得到彰顯的美術館內部

### 一日遊路線

- 東宮園
- 宇洋美術館
- 佛國寺
- 石窟庵

### INFO

- 地址: 慶尚北道慶州市普門路484-7
- 開放時間: 10:00-18:00 (週一休息)
- 電話: 054-745-7075~6
- 主頁: [www.wooyangmuseum.org](http://www.wooyangmuseum.org)



## 瑤石宮1779

承傳名門世家的韓餐的品質

將300年來代代相傳的慶州崔氏家族接待客人的菜肴，原原本本地搬到餐廳餐桌上的高檔韓定食餐廳。將傳統的多人共用一桌菜肴的方式，改為一人一份單獨用餐方式，每份菜單都賦予了歷史意義，並保留了食材特有的味道。由崔氏家族釀造的傳統酒「大夢齋」和添加崔氏家族獨家秘方肉醬(辣椒醬和肉)的應季菜單很受歡迎。以松樹和竹林等點綴而成的韓式庭園，更增添了美食的味道。



### 最佳拍照點



歲月悠久的韓庭院和庭園

### 一日遊路線

- 慶州普門旅遊區
- 慶州校村韓屋村
- 瑤石宮1779
- 國立慶州博物館

### INFO

- 地址: 慶尚北道慶州市校村內街19-4
- 開放時間: 12:00-22:00(週三休息)
- 電話: 054-772-3347
- SNS: Instagram @yosokgung.kr
- 主頁: www.yosokkoong.com

## 馬蘭

考慮健康和環境的韓國素食

不做任何宣傳和廣告，只憑美味聞名遐邇的素食專營餐廳。由新鮮的涼拌野菜、以五顏六色的蔬菜製成的九折飯和黃豆排等素食組合而成的韓國一品美食套餐，還搭配了添加大棗和銀杏的荷葉飯。其特點是，使用酵素發酵醬和應季食材，所有美食都清淡可口易消化。透過餐廳大樓的窗戶，可眺望到窗外的稻田風光，也是勾起食欲的一個因素。



### 最佳拍照點



以花卉、樹木和傳統生活小品裝飾而成的餐廳入口處

### 一日遊路線

- 瞻星臺
- 慶州普門旅遊區
- 馬蘭
- 佛國寺

### INFO

- 地址: 慶尚北道慶州市普佛路147-5
- 開放時間: 11:00~20:30 (每週三定期休息)
- 電話: 054-748-3903



## 柱狀節理海濤聲路

沿著柱狀節理行走的夢幻般的海路

無障礙旅遊區和步道，遊客可在此處欣賞從火山噴出的熔巖在冷卻過程中形成的柱狀節理。可沿著連接邑川港和下西港的長達1.7公里的棧道路和泥土路舒適地行走。世上罕見的高達10米的扇形柱狀節理和美麗的海上風光，演繹出如明信片般美麗的景觀。作為韓國最長的柱狀節理被列為韓國天然紀念物。



### 最佳拍照點



大海和波濤的藝術作品，柱狀節理觀景臺

### 一日遊路線

- 石窟庵
- 慶州文武大王陵
- 柱狀節理海濤聲路

### INFO

- 地址: 慶尚北道慶州市陽南面邑川里405-5
- 開放時間: 24小時開放，全年無休
- 電話: 054-779-8585
- 主頁: <https://www.gyeongju.go.kr/tour/index.do> (慶州市廳文化觀光)

## 直指寺寄宿

通過佛教文化體驗鍛煉身心(慶尚北道金泉市直指寺寄宿)

千年古剎「直指寺」運營的修行項目，可在寺院寄宿期間，呼吸清新空氣，清空頭腦和心胸，重拾如菩薩的微笑般燦爛的自我。2002年邀請各國駐韓大使舉行了寺院寄宿典禮，成為韓國標誌性寺院寄宿名勝。基於拜佛、冥想、108拜和穿108顆佛珠等佛教文化體驗項目，可在休息型「我心中的休止符」和體驗型「窺視我的心」中選擇一項來參加。

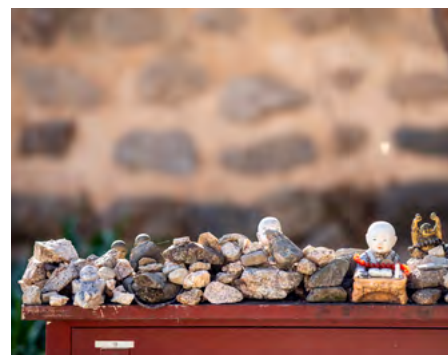

### 最佳拍照點



直指寺三層石塔

### 一日遊路線

- 世界陶瓷博物館
- 釜項壩
- 直指寺

### INFO

- 地址: 慶尚北道金泉市代項面直指寺街95
- 電話: 054-429-1716
- 主頁: [www.jikjisa.or.kr](http://www.jikjisa.or.kr)



# 清州國際機場

寬闊湖水獻上身心療癒—忠清北道、世宗



寬闊湖水獻上身心療癒  
忠清北道、世宗



清州國際機場 4個國家  
10個航點



每週 96個航班

## [機場設施]

類別	面積	容納量
跑道	2,744x60m, 2,744x45m (共2處)	410,000人
停機坪	91,047m <sup>2</sup>	18個
航廈 國際線	16,282m <sup>2</sup>	1,520,000人
航廈 國內線	8,000m <sup>2</sup>	1,890,000人
報到櫃檯 國際線		13
報到櫃檯 國內線		13





# 清州國際機場(精選行程)



-  美食
-  住宿
-  體驗
-  傳統文化
-  現代文化

## 大田廣域市

大德區	錦江樂活珊瑚光公園
中區	Wonderful World
東區	大清湖五百里路

## 忠清北道

槐山郡	槐山延豐聖地
沃川郡	沃川傳統文化體驗館
丹陽郡	令人著迷的丹陽飛行傘
丹陽郡	丹陽江棧道
報恩郡	滿天下天空步道
永同郡	松香公園空中腳踏車
永同郡	永同葡萄酒隧道
堤川郡	Cowboy Grill
堤川郡	清風湖畔纜車
堤川郡	義林池

## 忠清南道

公州市	公山城和百濟歷史遺址區
錦山郡	錦山人參藥令市場
錦山郡	天空水光庭園
論山市	江景近代歷史文化街
論山市	陽光樂園
保寧市	保寧飛行傘
保寧市	尚和園
扶余郡	扶余市區旅遊
扶余郡	翱翔扶余天空
禮山郡	禮山蘋果酒
舒川郡	新城里蘆葦田
泰安郡	安眠島森林遊樂區
泰安郡	Farmkamille香草農園
青陽郡	溫直茶園



## 錦江樂活珊瑚光公園

為城市居民提供治愈的水光公園

地處錦江河畔的自然生態公園。隨著連接錦江樂活珊瑚光公園和錦江樂活大清公園的5.5公里長的幸福路(Happy Road)竣工通行，現已成為代表韓國的濱湖步行道。每年都舉辦以家庭、健康、幸福、分享、環境、學習為主題的錦江樂活節，夏季的露天遊泳池和秋季的以超高層「Exllu塔」為背景的粉紅色粉黛亂子草蔚為壯觀。

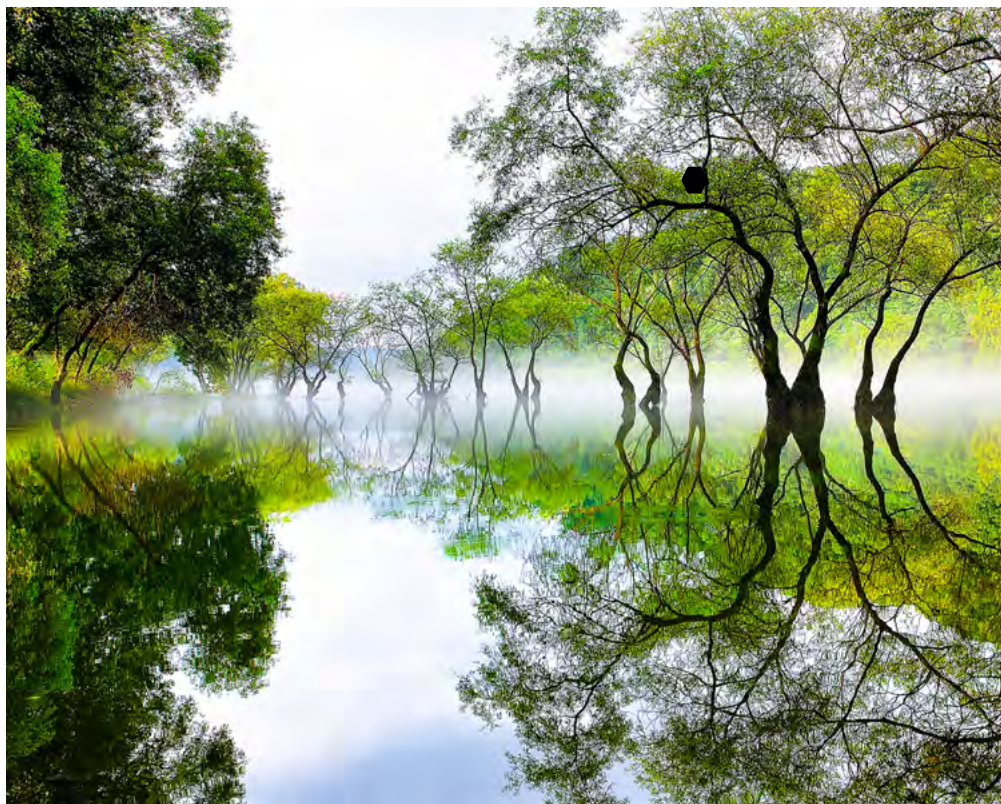

### 最佳拍照點



樂活珊瑚光公園濱湖步行道

### 一日遊路線

- 大清水壩水文化館
- 大清公園「巖石園」
- 大柳樹群落
- 錦江樂活珊瑚光公園

### INFO

- 地址: 大田廣域市大德區大德大路1527號200
- 露天遊泳池開放時間: 7、8月 (10:00~18:00)
- 電話: 042-671-0700
- SNS: @twitter.com/happy\_daedeok
- 主頁: www.daedeok.go.kr

## Wonderful World

市中心咖啡廳向遊客呈獻媒體藝術

作為一家備受矚目的媒體藝術咖啡廳，像電影院那樣將整個一面牆裝飾成了媒體牆，美麗的影像足以吸引來訪者的眼球。媒體藝術共由6個主題組成，每隔10分鐘左右輪流播放。一邊品茶一邊欣賞藝術作品，令人賞心悅目、悅口。距離大田地鐵中央路站僅5分鐘路程，交通便捷，以市中心獨具特色的休息場所而聞名。



### 最佳拍照點

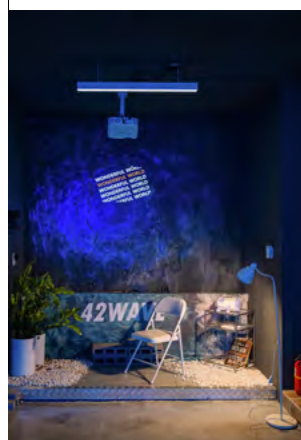

咖啡廳內設有與照明搭配的拍照區

### 一日遊路線

- 大田O World
- 大洞天空公園
- Wonderful World
- 銀杏洞文化街

### INFO

- 地址: 大田廣域市中區大宗路480號30, 2樓Wonderful World
- 開放時間: 12:00-22:00/截止點單時間 21:00 全年無休
- 電話: 0507-1306-5832
- SNS: @wonderfulworld\_dj



## 大清湖五百里路

增進健康和治愈的城市人的散步路線

沿著被稱之為「內海」的大清湖水路營造而成的探訪路。隨著大清水壩於1980年竣工，懷抱著周邊大城市的大清湖應運而生。高山和丘陵變成了島嶼，80公里長的湖泊周圍重新誕生為市民的散步路和休息場所。共有21條探訪路，第4路段「湖畔浪漫路」和春天變成櫻花路的第2、3、4、5路段最受歡迎。

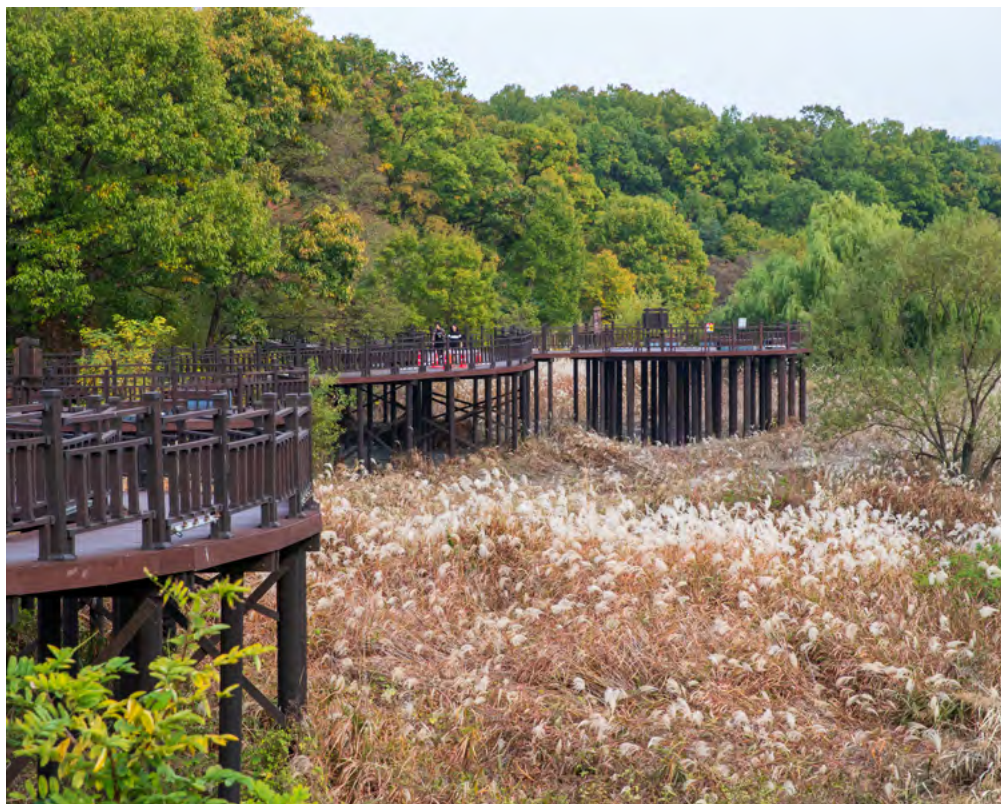

最佳拍照點

### 一日遊路線

最佳拍照點



位於第4路段的秋洞濕地保護區

### 一日遊路線

第4路段(湖畔浪漫路: 10公里, 步行需5小時)

- Winmalmoe停車場
- 大清湖自然生態館
- 秋洞濕地保護區

### INFO

- 地址: 大田廣域市東區馬山洞262 Winmalmoe停車場(從第4路段出發)
- 開放時間: 全年無休
- 電話: 042-273-5550(大田觀光公社)
- SNS: [www.facebook.com/dch500/](http://www.facebook.com/dch500/)
- 主頁: [www.dc500.org](http://www.dc500.org)

## 槐山延豐聖地

探索天主教歷史的朝聖之旅

十八世紀末，為躲避對天主教徒的迫害而隱居該地區的天主教徒殉教的地方，也是紀念韓國天主教五位聖徒的殉教聖地。聖徒雕像、十字架、教堂和荷塘等很多景點可供遊客欣賞。還設有很受歡迎的步行道，可安靜地欣賞周圍山色、樹木、花卉等演繹的四季自然風光。尤其，在紅葉盛開的秋天，是遊客的腳步絡繹不絕的旅遊勝地。



最佳拍照點



通往十字架之路的樹林

### 一日遊路線

- 鹽田樂園
- 文光水庫
- 山村古道
- 延豐殉教聖地

### INFO

- 地址: 忠清北道槐山郡延豐面中央路紅門2街14
- 開放時間: 09:30-17:30
- 電話: 043-833-5061
- 主頁: <http://www.yipseongi.org>



## 沃川傳統文化體驗館

韻味與風流駐留的地方

從史前時代開始成為人類生活家園的沃川，在其悠久的歷史中綻放的傳統文化得以傳承的地方。在寬敞的室外庭院中，遊客可享受蕩秋千、跳板等傳統遊戲；在室內，遊客可在專業教練的指導下參加染色、韓紙工藝、傳統小飯桌製作等各種體驗項目。還像歷史劇佈景那樣，經營著多棟韓屋住宿設施。



### 最佳拍照點



沃川館(體驗棟)夜景

### 一日遊路線

- 沃川鄉校
- 竹香小學舊校舍
- 沃川傳統文化體驗館

### INFO

- 地址: 忠清北道沃川郡沃川邑鄉愁街 100
- 開放時間: 09:30-17:00(展覽館)
- 電話: 043-730-3420
- 主頁: <https://tradition.oc.go.kr/>

## 令人著迷的丹陽飛行傘

永生難忘的人生照拍攝地點

沿著海拔700多米的山脊線享受飛行傘的地方，從空中可俯瞰丹陽的河流、山脈和村莊。與距離天空最近的咖啡館「咖啡山」比鄰，因此可一邊排隊一邊品嚐茶和小吃。每年運營300多天，飛行時間為7至10分鐘。攝影師將拍攝的紀念照片和用攝像機拍攝的視頻與遊客分享。

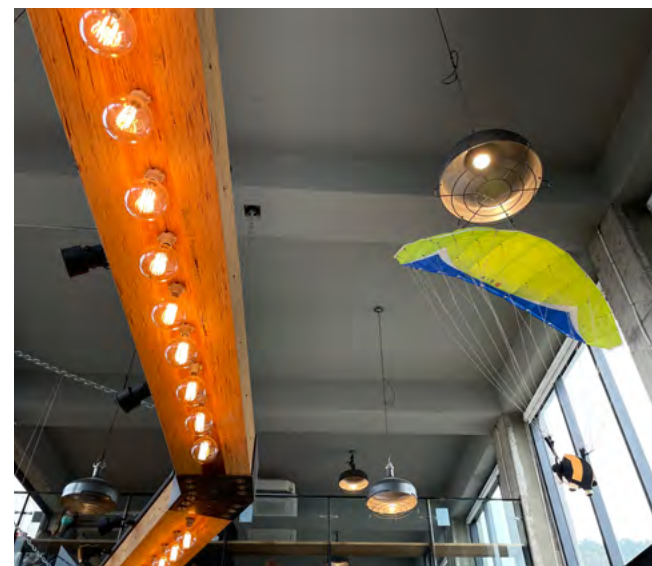

### 最佳拍照點



展現腳下的丹陽山河

### 一日遊路線

- 島潭三峰
- 飛行傘
- 丹陽棧道和滿天下天空步道

### INFO

- 地址: 忠清北道丹陽郡佳谷面斗山街一帶
- 開放時間: 08:00-19:00(隨季節而變)
- 電話: 1666-1090
- SNS: Instagram @dypara\_love



## 滿天下天空步道

體驗韓國最長的滑梯

作為天空步道體驗設施，遊客可在90米高空步行，將丹陽江踩在腳下。彷彿在天空中飛翔，心胸突然開闊起來，感受身心無比清爽。沿著螺旋甲板一邊攀登一邊欣賞周圍風光，萬壑千峰瞭望臺就會出現在眼前，最頂部的「三指」區域，由破了洞的鐵絲網地板和高強度三層玻璃地板組成，走在其上，可感受到最強的刺激。此外，還建有單軌列車、高空滑索和山體過山車等遊樂設施。尤其，滑梯長度位列韓國第一，千萬不可錯過。



### 最佳拍照點



滿天下天空步道瞭望臺上面

### 一日遊路線

- 玉筍峰吊橋
- 垂楊介光隧道
- 滿天下天空步道
- 島潭三峰

### INFO

- 地址: 忠清北道丹陽郡赤城面衣巖街10
- 開放時間: 夏季 09:00~18:00 (17點截止入場) 冬季 09:00~17:00 (16點截止入場)
- 票價: 成人3000韓元
- 電話: 043-421-0014~5
- 主頁: [www.dytc.or.kr/mancheonha/89](http://www.dytc.or.kr/mancheonha/89)

## 丹陽江棧道

欣賞由歲月 and 自然塑造而成的雕刻品

看似將攔板固定在南漢江巖壁上而成的棧道，長達1.2公里，是遊客可在棧道上行走的徒步旅遊設施。在南漢江中，丹陽江水域沿岸由陡峭的懸崖構成，一直以來令人難以接近，隨著棧道的建成，丹陽江鮮為人知的秘境便揭開了神秘的面紗。丹陽江是忠清地區首個國家級地質公園，江岸處處都有由石灰巖地形塑造而成的天然雕刻品，栩栩如生地展現在眼前。



### 最佳拍照點



從丹陽江棧道上可看到上津鐵路橋的地方

### 一日遊路線

- 丹陽江棧道
- 丹陽Siruseom觀景臺
- 苔蘚隧道
- 垂楊介史前文物展覽館

### INFO

- 地址: 忠清北道丹陽郡丹陽邑三峰路31
- 開放時間: 24小時開放，全年無休，免門票
- 電話: 043-422-1146
- 主頁: [www.danyang.go.kr/tour](http://www.danyang.go.kr/tour)



## 松香公園空中腳踏車

沿著松林間馳騁的天路之旅

俗離山森林體驗休閒村的八個休養設施之一，松香公園是一個宣傳松林的旅遊勝地。尤其，在空中飛越松林的空中腳踏車很受歡迎，因為即使是兒童也可以安全騎行，而且給人以在天空飛行的感覺，令人新鮮、刺激、快樂無比。軌道全長約1.7公里，騎行一周約需20分鐘。此外，還設有單軌列車、空中滑索、天空步道、兒童休閒運動體驗場等休閒運動設施，來此舉家旅遊的遊客絡繹不絕。



### 最佳拍照點



為安全起見留下人生照的空中腳踏車出發區

### 一日遊路線

- 正二品松公園
- 馬峙
- 松香公園
- 俗離山法住寺

### INFO

- 地址: 忠清北道報恩郡俗離山面葛木里山18-1
- 開放時間: 平日09:30-18:00, 週末09:00-18:00
- 電話: 043-542-0970(俗離山LEPORTS(株))
- 主頁: <https://www.boeun.go.kr/huyang/contents.do?key=2414>

## 永同葡萄酒隧道

葡萄酒的歷史和當地文化體驗

作為葡萄酒主題空間，是永同地區標誌性旅遊勝地，而永同在韓國以葡萄酒產區而聞名。在寬4~12米、高4~8米、長420米隧道內，建有類似於葡萄園的主題空間，以及介紹葡萄酒的由來和歷史的資料館、世界葡萄酒展覽館、免費品酒體驗館、銷售空間等設施。此外，還設有兒童遊戲設施、夢幻隧道和各種拍照區，作為舉家旅遊勝地而很受歡迎。



### 最佳拍照點



葡萄酒隧道入口處的彩虹隧道

### 一日遊路線

- 玉溪瀑布
- 月留峰
- 彩虹植物園
- 永同葡萄酒隧道

### INFO

- 地址: 忠清北道永同郡永同邑永同Healing路30
- 開放時間: 10:00-17:00 11月~3月/10:00-18:00 4月\_10月(週一休息)
- 電話: 0507-1342-3636
- SNS: @yd\_winetunnel
- 主頁: <https://ht.yd21.go.kr/tunnel/>



## Cowboy Grill

從山中享受的正宗德州烤肉

使用在低溫下發酵熟成2年的橡樹燒烤12小時，是美國正宗德州烤肉方式，烤肉的味道堪稱一絕。地處遠離市區中心的山中，可一邊吃烤肉，一邊盡情欣賞山色風光。招牌菜是由各種肉類組成的拼盤套餐，除了德州胸肉、排骨、熏雞等肉類外，還提供面包、炸薯條和醬汁。任何遊客都可以在野營氛圍中的露天餐桌上，體驗烤棉花糖。



### 最佳拍照點



眺望著山色風光易於沈浸在沈思中的野外

### 一日遊路線

- 玉筍峰吊橋
- 清風文化財園區
- Cowboy Grill

### INFO

- 地址: 忠清北道堤川市清風面鶴岬所也路415-24
- 電話: 0507-1325-3510
- 主頁: <https://cafe.naver.com/cowboygrill>

## 清風湖畔纜車

從纜車上欣賞內陸秘境

搭乘可欣賞清風湖的湖畔纜車，從山下纜車站臺到飛鳳山山頂，全程2.3公里，僅需9分鐘便可抵達。登上海拔531米的飛鳳山山頂，不僅可以俯瞰清風湖全景，還可360度全方位地欣賞堤川的名山風光。散落在湖中的島嶼和山峰令人聯想到多島海風光。山頂纜車站臺與單軌列車相連，在勿臺里山下纜車站臺下車後，等待遊客的是「影院360」，可觀賞360度影像。



### 最佳拍照點



清風湖像多島海一樣展開的飛鳳天空瞭望臺

### 一日遊路線

- 國立堤川治愈林
- 清風文化財園區
- 清風湖畔纜車
- 清風湖遊覽船

### INFO

- 地址: 忠清北道堤川市清風面文化財街166
- 開放時間: 09:30~18:30(每月調整時間), 全年無休
- 票價: 成人18000韓元, 兒童14000韓元
- 電話: 043-643-7301
- SNS: @lake\_sky\_way/?hl=ko
- 主頁: [www.cheongpungcablecar.com](http://www.cheongpungcablecar.com)



## 義林池

擁有2000年歷史的古代水庫

二世紀至四世紀，利用從山上流下來的水營造而成的水庫，是韓國農耕文化中具有重要意義的歷史遺跡。周長達1.8公里，遊客可欣賞長年保護堤壩的松樹和柳樹，悠閒地漫步在濱水步行道上，享受休息和冥想。人工瀑布和龍湫瀑布玻璃瞭望臺也是不可錯過的體驗路線。



### 最佳拍照點



龍湫瀑布玻璃瞭望臺

### 一日遊路線

- 舟論聖地
- 朴達嶺
- 義林池
- 點末洞窟遺址

### INFO

- 地址: 忠清北道堤川市義林池路33
- 開放時間: 24小時開放, 全年無休, 免門票
- 義林池旅遊諮詢處電話: 043-651-7101
- 主頁: <https://tour.jecheon.go.kr/base/tour/contents/view?cturCntntsNo=1117&menuLevel=3&menuNo=67>

## 公山城和百濟歷史遺址區

列位世界文化遺產的百濟文化的心臟

公山城是一座都城，建在海拔110米的山脊上，城郭總長2660米。與475年至660年百濟時代建成的公州武寧王陵、王陵園、益山市王宮里遺址和彌勒寺址等共8個遺址一起組成了韓國第12個世界文化遺產百濟歷史遺址區。可欣賞公山城夜景的龍島，以及騎自行車周遊歷史風景的體驗之旅也很有人氣。



### 最佳拍照點

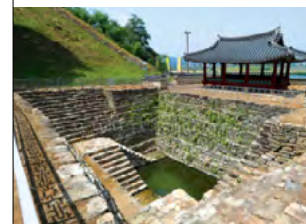

位於錦江和靈隱寺之間的荷塘「公山城蓮池」

### 一日遊路線

- 國立公州博物館
- 宋山里古墳群
- 公山城
- 公州山城傳統市場

### INFO

- 地址: 忠清南道公州市熊津路280
- 開放時間: 09:00~18:00 (春節和中秋當天休息)
- 電話: 041-856-7700
- 主頁: [www.gongju.go.kr/prog/tursmCn/tour/sub02\\_01\\_04/view.do?cntno=14](http://www.gongju.go.kr/prog/tursmCn/tour/sub02_01_04/view.do?cntno=14)



## 錦山人參藥令市場

開放於1940年代的韓國最大的人參市場

集中了蘊涵著東方神秘色彩的人參和藥材商店，也是韓國最大的人參集散地。韓國人參產品的70%通過交易來提供給消費者，因此遊客可以合理的價格購買到高品質人參。遊客可通過油炸人參、人參馬格利酒、參雞湯等各種飲食來體驗人參的功效和味道。錦山人參節在每年的九月至十月間舉行，是一項祈求五谷豐登和向庇護種植人參的農家的山神表示感謝的活動。



### 最佳拍照點



人參銅像聚集的廣場

### 一日遊路線

- 錦山人參館
- 人參田觀測所
- 錦山人參藥令市場

### INFO

- 地址: 忠清南道錦山郡錦山邑人蔘藥草路24
- 開放時間: 每月10日、20日、30日休息
- 電話: 041-753-3219
- 主頁: <https://www.geumsan.go.kr/tour/html/sub05/050404.html>

## 天空水光庭園

湖水倒影和夜景堪稱一絕的治愈旅遊勝地

能夠在樹木和湖水相映成趣的大自然中體驗自由和治愈的旅遊農場。沿著湖泊的內側庭園，依次建有香草熱帶植物園、早午餐咖啡廳兼餐廳的「The Mill」，以及在蒙古風格蒙古包內銷售「3秒五花肉」的餐廳。此外，還設有足浴咖啡廳和桑拿浴治療室等休息設施，湖中心的露營地只通過預約制來運營。



### 最佳拍照點



設置了世界著名雕塑家柳英浩的「問候人」的庭園

### 一日遊路線

- 寶石寺
- 月迎山吊橋
- 錦山人參藥令市場
- 天空水光庭園

### INFO

- 地址: 忠清南道錦山郡秋富面儉間一街156
- 開放時間: 10:00-22:00 全年無休
- 電話: 1588-2613
- SNS: @gardenofsky7711
- 主頁: <http://gardenofsky.com>



## 江景浦口與近代歷史文化街

向100年前的近代出發的歷史之旅

作為近代歷史旅遊的勝地，可體驗以朝鮮時代三大市場而聞名的江景市場周圍地區歷史、儒家文化和朝聖之旅等。共有4條旅遊路線，以錦江為背景的銀行、醫院、大教堂、學校、禮堂等近代建築，將遊客帶回100多年前。破舊的理髮店、褪色的倉庫和店鋪，就像電影佈景一樣讓人有親切感。近來，青年創業店鋪陸續亮相，為這座城市注入了新的活力。



### 最佳拍照點



保持近代韓屋面貌的延壽堂幹材藥房

### 一日遊路線

- 江景近代歷史文化街
- 塔亭水庫步道
- 通巖書院
- 明齋古宅

### INFO

- 地址: 忠清南道論山市江景邑玉女峰路73號
- 開放時間: 週二~週日 10:00-17:00
- 諮詢 041-746-8503
- SNS: <https://www.nonsan.go.kr/english/html/sub03/0301.html>
- 主頁: <https://www.nonsan.go.kr/tour/>

## 陽光樂園

穿越到近代的時間旅行和令人激動的射擊體驗

韓國的旅遊勝地之一，遊客可同時欣賞到Apple TV+《柏青哥》的拍攝地和tvn《陽光先生》的攝影城，以及「陽光攝影棚」。在再現韓國戰爭期間普通人日常生活的「1950攝影棚」中，遊客可欣賞到近代建築、草屋、瓦房和日式住宅等韓國古老的街道與建築。「軍事體驗館」和「生存體驗館」正在運營男女老少皆宜的射擊、VR體驗等多種活動項目。



### 最佳拍照點



陽光攝影棚內戰車風景

### 一日遊路線

- 陽光樂園
- 甄萱王陵
- 江景發酵魚蝦醬市場
- 塔亭湖

### INFO

- 地址: 忠清南道論山市練武邑鳳凰路102
- 開放時間: 10:00~18:00(週三休息)
- 門票: 成人8000韓元(陽光攝影棚)
- 電話: 041-730-2955
- SNS: @sunshinestudio\_kr(陽光攝影棚)
- 主頁: [www.nonsan.go.kr/sunshine/html/sub03/0301.html](http://www.nonsan.go.kr/sunshine/html/sub03/0301.html)



## 保寧飛行傘

翱翔於海上的飛行傘的勝地

是五架飛行傘可同時起飛的寬闊的起飛場。地處玉馬山山頂、坡度為25-30度、沒有障礙物、四方開闊的天然丘陵地帶，全年都可以利用從西海吹來的海風飛行，安全地起飛和降落。尤其是，從空中俯瞰大海和保寧市區的美景令人心曠神怡。備有距離為2公里的普通路線和極限路線、特殊路線，遊客可根據自己的喜好選擇時間和路線。



### 最佳拍照點



保寧市區和百濟遺址在腳下展開的天空之路

### 一日遊路線

- 尚和園
- 保寧飛行傘
- 潮間帶體驗場

### INFO

- 地址: 忠清南道保寧市聖住面開花里 114-22
- 開放時間: 每天10:00~19:00
- 電話: 0507-1361-7215
- Instagram:
- 主頁: <https://blog.naver.com/djr001>

## 尚和園

充滿韓國傳統與自然美的庭園

地處「竹島」的韓國式傳統庭園和宿所，竹島因島上生長著很多竹子而得名。共耗費20年的時間建造了一條2公里長的環島回廊，並修復了9座韓屋。配置了海濱閱覽室、海濱荷塘、雕塑庭園、海松林等與地形相和諧的韓屋和傳統庭園。住宿設施有傳統韓屋村和20棟別墅，遊客在此住宿，不僅可以眺望大海，還有機會欣賞被竹林和海松林環繞的島嶼所呈獻的夢幻般的晚霞風光。



### 最佳拍照點



與韓屋相得益彰的海濱荷塘

### 一日遊路線

- 大川海水浴場
- 保寧湖
- 武昌浦海路
- 尚和園(竹島)

### INFO

- 地址: 忠清南道保寧市藍浦面藍浦防潮堤路408-52
- 開放時間: 09:00-18:00
- 電話: 041-933-4750
- 主頁: <http://www.sanghwawon.com/>



## 扶余市區旅遊

乘坐巴士穿梭於陸地和水上的歷史之旅

韓國最早的穿梭於陸地和水上的兩棲巴士。從天政臺到扶蘇山往返5.5公里，耗時30分鐘，可遊覽百濟的首都扶余的主要景點。巴士從白馬江休閒公園進入水上，馳騁在白馬江的水道上，經過阜蘭寺和落花巖返回到陸地，此時遊客會歡呼喝彩。在旅途中，提供多國語導遊服務，外國人體驗遊客絡繹不絕。



### 最佳拍照點



馳騁在白馬江上的水陸兩棲巴士

### 一日遊路線

- 百濟文化園區
- 水陸兩棲市區旅遊巴士
- 宮南池
- 國立扶余博物館

### INFO

- 地址: 忠清南道扶余郡窺巖面合井里 599
- 開放時間: (平日)9:30-16:30  
(週末)9:30-16:30, 9:50-16:50
- 預約電話: 041-408-8777
- 主頁: [www.buyeocitytour.com](http://www.buyeocitytour.com)

## 翱翔扶余天空

在空中邂逅的百濟傳說

在扶余白馬江畔乘坐熱氣球的Skybanner體驗場。乘坐熱氣球，可全景眺望沿著白馬江漂流的黃布帆船、江畔秀麗的自然景觀。可從空中俯瞰百濟古都扶余的自然景觀和歷史遺跡，例如，傳說中百濟婦女像花瓣一樣投入到白馬江的落花巖，以及韓國最早的人工荷塘——宮南池。飛行範圍在10公里半徑以內，大約耗時40分鐘到一個小時。

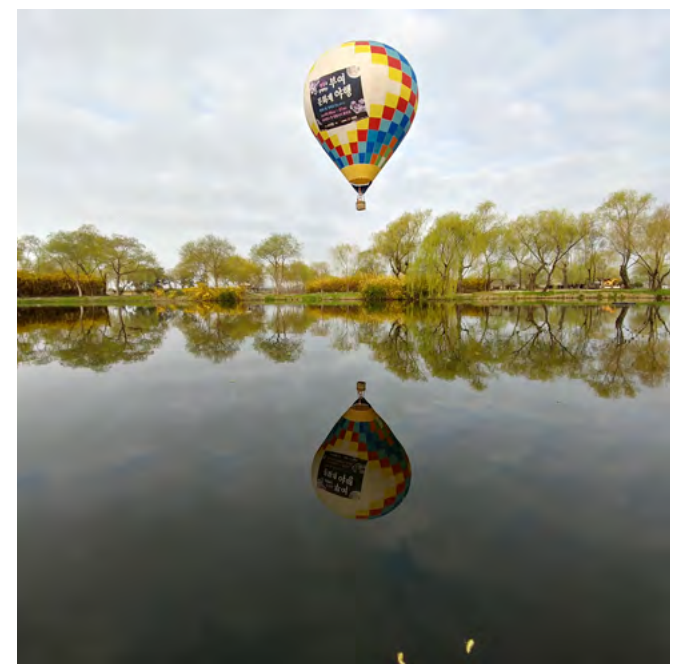

### 最佳拍照點



各種熱氣球飛翔在天上的風景

### 一日遊路線

- 白馬江水上旅遊
- 百濟文化園區
- 薯童謠主題公園
- 翱翔扶余天空

### INFO

- 地址: 忠清南道扶余郡扶余邑聖王路173號12層A-4號
- 開放時間: 09:00~18:00(午休: 12:00~13:00)
- 電話: 0507-1368-8971
- Instagram: @sky\_banner
- 主頁: <http://balloontour.co.kr>



## 禮山蘋果酒

順著蘋果香出發的酒庄之旅

建有蘋果園、酒廠、餐廳和家庭旅館的歐式農場酒庄。蘋果酒曾在韓國各種酒類評比中獲獎，其名聲還享譽國外，來此可了解蘋果酒的釀造工藝和歷史。備有採摘蘋果、製作蘋果派、品酒等體驗項目，每年11月的第一個星期六舉辦禮山蘋果酒節。



### 最佳拍照點



正在釀造蘋果酒的酒窖

### 一日遊路線

- 秋史金正喜故居
- 禮唐湖吊橋
- 禮山蘋果酒
- 內浦包袱商村

### INFO

- 地址: 忠清南道禮山郡古德面大夢路 107-25
- 開放時間: 10:00-18:00 週六、週日、法定節假日休息
- 電話: 041-337-9584
- SNS: @eunsungapple
- 主頁: <http://www.chusawine.com>

## 新城里蘆葦田

人與鳥共存的天然休息場所

錦江河口堤下的一片廣闊的蘆葦田，夕陽下泛著金色波紋的錦江與隨風搖曳的蘆葦田相映生輝，美麗的景色令人心醉。五月的綠色蘆葦、秋季的褐色蘆葦，演繹出吸引遊客眼球的盛宴。到了冬季，19.8萬平米廣闊的蘆葦田成為天鵝、野鴨、鴻雁等10萬只候鳥築巢生息的寶地。同時，作為生態旅遊區和無障礙旅遊區也很有人氣。

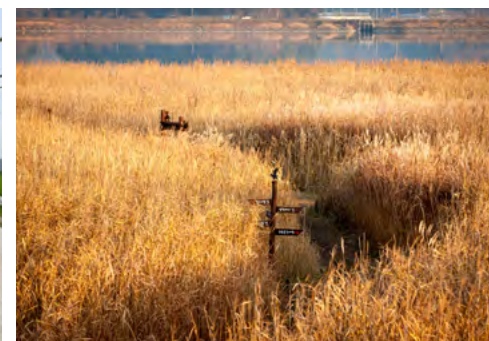

### 最佳拍照點



將蘆葦田染成紅色的霞光美景

### 一日遊路線

- 新城里蘆葦田
- 鳥類生態展覽館
- 錦江河口堤旅遊區
- 月明公園(群山市)

### INFO

- 地址: 忠清南道舒川郡韓山面新城里 125-1
- 開放時間: 24小時開放，全年無休，免門票
- 電話: 舒川郡廳旅遊節科 041-950-4017
- 主頁: [http://www.seocheon.go.kr/prog/turismCn/v2/tour/sub01\\_01\\_02/view.do?cnt\\_no=24](http://www.seocheon.go.kr/prog/turismCn/v2/tour/sub01_01_02/view.do?cnt_no=24)



## 安眠島森林遊樂區

在百年松林中享受治愈之旅

自古以來，為建造宮殿和船隻而栽植大量松樹的地區，生長著一種名為「安眠松」的野生松樹。樹齡為100年左右的天然松樹林形成了郁郁蔥蔥的森林，以讓身心得到放鬆和休息的步行道而聲名遠揚。森林展覽館和公寓式住宿設施「森林之家」也值得我們推薦。位於對面的安眠島樹木園也是體驗森林的寧靜和神秘的絕佳景點，建議一起去遊覽。



### 最佳拍照點

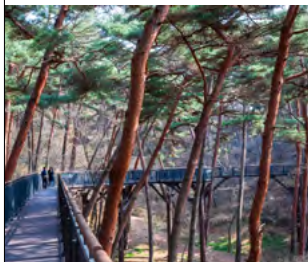

行走在松樹林的棧道路

### 一日遊路線

- 薪斗里海岸沙丘
- 千里浦樹木園
- 安眠島森林遊樂區

### INFO

- 地址: 忠清南道泰安郡安眠邑安眠大路 3195-6
- 開放時間: 09:00-18:00
- 電話: 041-674-5019
- 主頁: <http://www.anmyonhuyang.go.kr>

## Farmkamille 香草農園

以花卉和植物為主題的多種  
慶典場所

占地39670平米的香草旅遊農場，種植100多種香草、500多種野花、150多種濕地植物和150多種灌木。除家庭旅館、步行道、遛狗場等便利設施外，還提供木工房和灘塗體驗，各種主題香草庭園提供治愈時光。銷售利用香草製作的茶、幹花、化妝水、肥皂和果醬，餐廳提供用健康食材烹製的飲食。

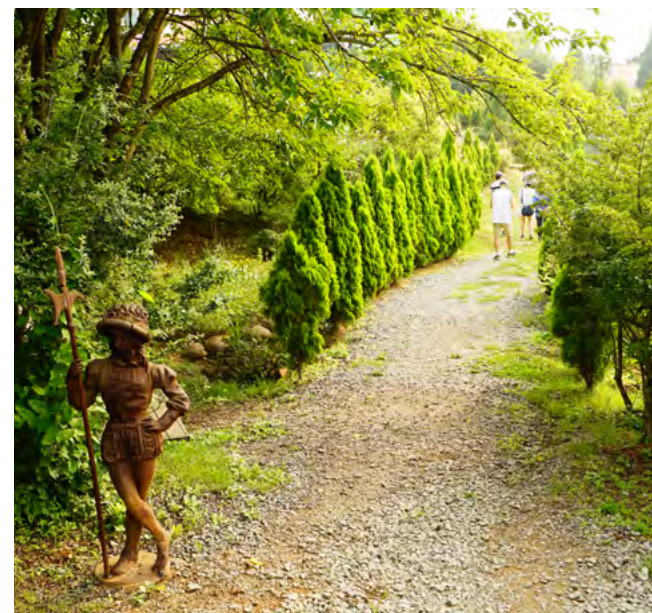

### 最佳拍照點



在高高矮矮的香草映襯下高高聳立的船型門

### 一日遊路線

- Farmkamille
- 青山樹木園
- 花地海水浴場
- 薪斗里海岸沙丘

### INFO

- 地址: 忠清南道泰安郡南面Uun街56-19
- 開放時間: 3月-11月: 09:00~18:00 (門票 8000韓元) 12月-2月: 09:00~17:00 (門票 6000韓元)
- 電話: 041-675-3636
- SNS: @farmkamille
- 主頁: [www.kamille.co.kr/page/main.html](http://www.kamille.co.kr/page/main.html)



## 溫直茶園

在山裏享用的一杯手工茶

栽培和製造產自韓國最北端的野生綠茶的茶園。具備適合茶葉生產的氣候和地形條件，生產和銷售營養豐富的手工茶。地處山腳下的茶園占地10萬多平米，遊客可以一邊品茶，一邊欣賞茶園風光，聞風而至的遊客絡繹不絕。遊客可品嘗以精心培育的綠茶葉為原料，應用傳統製茶方法加工而成的人工茶。在茶葉收穫季節，還運營製茶過程體驗項目。



### 最佳拍照點



面向茶山喝茶的空間

### 一日遊路線

- 溫直茶園
- 秀麗植物園
- 長谷寺
- 天莊湖吊橋

### INFO

- 地址: 忠清南道青陽郡南陽面忠節路382-20
- 開放時間: 09:00~17:00(必須提前預約)
- 電話: 010-2480-2363
- 主頁: <https://blog.naver.com/cheongyange/222727264372>





# 務安國際機場

蔥蘢自然與美食天堂—全羅南道、光州



蔥蘢自然與美食天堂  
全羅南道、光州



務安國際機場 8個國家  
14個航點



每週**118**個航班

## [機場設施]

類別	面積	容納量
跑道	2,800m x 45m	140,000人
停機坪	113,094m <sup>2</sup>	50個
航廈 國際線	9,906m <sup>2</sup>	940,000人
航廈 國內線	20,000m <sup>2</sup>	4,160,000人
報到櫃檯 國際線		13
報到櫃檯 國內線		10





# 務安國際機場(精選行程)



## 光州廣域市

東區	芝山遊園地
----	-------

## 全羅北道

高敞郡	WELLPARKCITY 上下農園 高敞雲谷拉姆薩濕地
金堤市	碧骨堤 智異山香草谷
南原市	我談苑 梅月堂
茂朱郡	山葡萄酒洞窟 茂朱螢火蟲樂園
長水郡	騎馬休閒公園
扶安郡	界火會館 淳昌醬類體驗館
淳昌郡	剛泉山檀月夜行 淳昌剛泉治愈水療
任實郡	任實起司主題公園
鎮安郡	鎮安紅蔘溫泉 馬耳山塔寺
井邑市	ELY STAY
益山市	益山彌勒寺址

## 全羅南道

康津郡	白雲洞園林 康津灣生態公園 駕牛島
高興郡	AROSAEGIDA
谷城郡	霽月島 門佳軒
求禮郡	求禮造酒廠 雙山齋
長興郡	正南津扁柏森林樂園
咸平郡	石頭海水浴場和酒浦韓屋村
潭陽郡	META PROVENCE
長城郡	內藏山國立公園(白巖)
和順郡	細良池 和順赤壁
靈光郡	白岫海岸道路和海岸彩霞路
靈巖郡	靈巖國際卡丁車賽場
寶城郡	寶城茶田 允濟林
莞島郡	莞島塔&莞島塔單軌列車 莞島樹木園 4est樹木園
海南郡	土末單軌列車和達摩山 遊仙館 舞仙洞韓屋民宿村
新安郡	金松齋韓屋酒店 太平鹽田
珍島郡	雲林山房與細方落照



## 芝山遊園地

### 從鐵軌上欣賞無等山秋景

可俯瞰腳下無等山和光州市風光的驚險刺激的地方。沒有玻璃窗，也沒有屋頂，在13分鐘的時間裏，乘坐無等山纜車，將來自森林的風和風景原封不動地裝入懷中，沿著香爐峰山脊奔馳，最後抵達八角亭。單軌列車給人以乘坐火車在天空中奔馳的感覺，也是不可錯過的體驗項目之一。到了紅葉的美麗達到極致的秋天，會舉辦音樂會、B-Boying表演、咖啡節等精彩紛呈的文化藝術活動，千萬不要錯過。



#### 最佳拍照點



從單軌列車欣賞的秋季無等山全景

#### 一日遊路線

- 芝山遊園地
- 楊林洞企鵝村
- 無覺寺

#### INFO

- 地址: 光州廣域市東區之湖路164號23
- 開放時間: 10:00-17:00(平日09:00-17:00)
- 電話: 062-221-2760
- 開放時間: 週一~週五(10:00~18:00), 週六~週日(09:00~18:00)
- Instagram: [https://www.instagram.com/jisanyuwonji\\_official/](https://www.instagram.com/jisanyuwonji_official/)
- 主頁: [http://blog.naver.com/jisan\\_park](http://blog.naver.com/jisan_park)

## WELLPARKCITY

### 通過溫泉水療和自然治愈項目來增進健康的旅遊

經過專業醫療團隊歷時10年的研發，將現代醫療技術與自然治愈相結合，開張了家庭休養溫泉。使用有助於提高免疫力和自然治愈能力的鎂溫泉水的水療設施和水上遊樂場兼備的「石汀溫泉休SPA」，以及以扁柏樹和黃土修建而成的治愈家族旅館「Healing County」等多個空間，無論男女老少都可享受豐富的休閒生活，增進身心健康。除了溫泉外，還修建了扁柏樹林道、黃土免疫路等散步路，被譽為最適合退休人員增進健康的度假村。

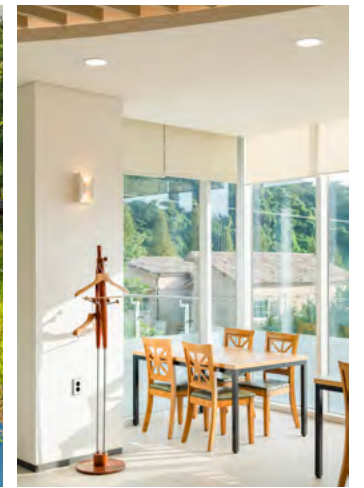

#### 最佳拍照點

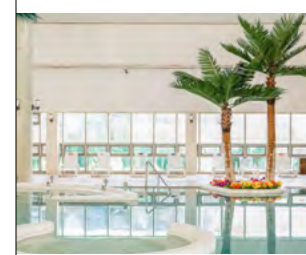

可以享受健康休息的室內水療池

#### 一日遊路線

- 文殊寺
- 板索里博物館
- 高敞邑城
- WELLPARKCITY

#### INFO

- 地址: 全羅北道高敞郡高敞邑石汀2路173
- 開放時間: 09:00-8:00 (室內水療池) 10:00-17:30 (露天水療池)
- 電話: 063-560-7300
- 主頁: <https://www.huespapension.com:450/>



## 上下農園

學習人、自然和動物之重要性的體驗場所

既是使用新鮮食材學習烹飪和遊覽羊群、奶牛場以及動物農場等的農場體驗設施，也是具備水療、酒店、遊泳池等旅遊設施的旅遊農場。農園以「製作美食與世人一起享用」為口號，向遊客提供品嚐和購買當地特產品的機會。若參加按照在線預約方式運營的上下工廠，可體驗製作有機牛奶和天然奶酪的過程。



### 最佳拍照點



溫順綿羊的純真面貌

### 一日遊路線

- 禪雲山
- 支石墓
- 尚和園

### INFO

- 地址: 全羅北道高敞郡上下農園街 11-23
- 開放時間: 09:30-21:00
- 電話: 1522-3698
- SNS: Instagram @sanghafarm\_farmer
- 主頁: sanghafarm.co.kr

## 高敞雲谷拉姆薩濕地

大自然孕育的生態旅遊勝地

擱置了30余年的廢耕地，憑借自己的力量得到修復，重生為世界級生態旅遊勝地。步行道按消耗時間劃分為5個路線，配備了青年旅館、生態體驗學習館、探訪列車等便利設施。生態公園越野行走、五感滿足同行、雲谷濕地學校等共7個體驗項目在運營中。是世界旅遊組織(UNWTO)於2021年指定的全世界44個最佳旅遊村之一。

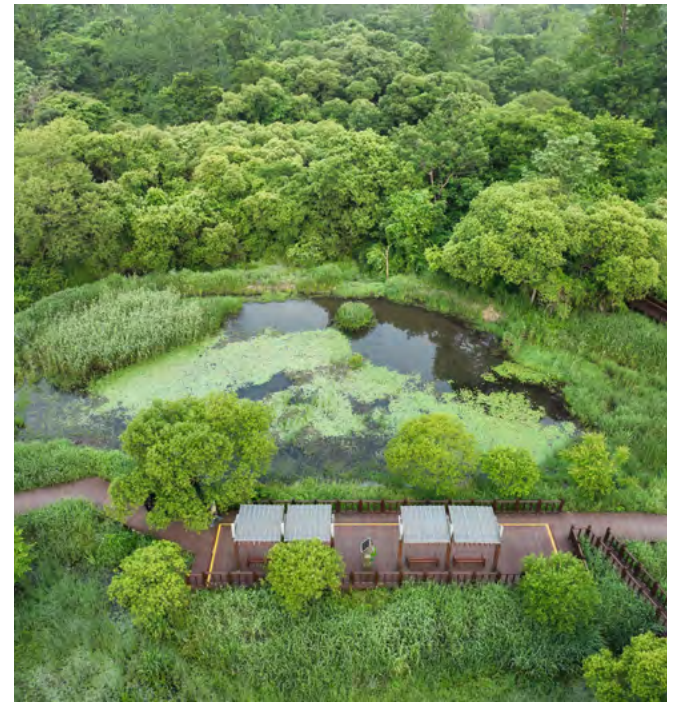

### 最佳拍照點



梯田自主修復成原始濕地的地方

### 一日遊路線

- 上下農園
- 雲谷拉姆薩濕地
- 高敞邑城
- 石汀溫泉

### INFO

- 地址: 全羅北道高敞郡雅山面雲谷書院街362
- 開放時間: 24小時開放
- 電話: 063-564-5582(高敞雲谷濕地生態觀光協會)
- 主頁: <http://www.ungokmall.com/>



## 碧骨堤

### 古代水庫與地平線的邂逅

從韓國代表性的糧倉地區金堤學習傳統農耕社會的歷史和文化。碧骨堤建於四世紀，是韓國最大的水庫堤壩水利設施，至今還保留著約2.6公里的堤壩，是一處眺望四季變化的地平線的旅遊勝地。若想了解更多關於傳統農業文化的信息，不妨參觀附近的農耕文化博物館。通過四間展廳展出的約3000多件農耕和民俗文物，遊客可間接地體驗已經消失的傳統農耕社會。



#### 最佳拍照點



展出掌控水的象征性動物「龍」的博物館戶外空間

#### 一日遊路線

- 碧骨堤
- 阿里郎文學村
- 金山寺

#### INFO

- 地址: 全羅北道金堤市扶梁面碧骨堤路442
- 開放時間: 09:00-18:00(週一休息)
- 電話: 063-540-4094
- 主頁: <https://www.gimje.go.kr/byeokgolje/index.gimje?menuCd>

## 智異山香草谷

### 世界上最大的香草主題旅遊勝地

占地75公頃，建有香草植物園、Ohev庭園、香草樂園館、野生樹木園。乘坐大象列車遊覽芳香四溢的庭園和花路，登上瞭望臺眺望森林，可感受自然和植物能量。作為四季生長美麗的花卉和香草的治愈公園，還運營著製作吊花、花環和一品紅等使用植物的體驗項目。



#### 最佳拍照點



以充滿愛的表情互望對方的戀人雕塑

#### 一日遊路線

- 南原市立金炳宗美術館
- 廣寒樓苑
- 琴川音樂噴泉
- 智異山香草谷

#### INFO

- 地址: 全羅北道南原市雲峰邑巴來峰街214
- 電話: 070-7764-0130
- 開放時間: 09:00~18:00(3月-10月) / 09:00~17:00(11月-2月)/週一休息
- 主頁: [jirisanherbvalley.com](http://jirisanherbvalley.com)



## 我談苑

安靜地散步和感受治愈的休息場所

令人賞心悅目的開闊的草坪，美麗的人為景觀次節杙的步行道和荷塘，到處都設有休息空間的庭園咖啡廳。對曾用於培育樹木的園藝農場，歷經十年的精心耕耘，造就了如今可沿著步行道散步，一邊欣賞四季庭園景觀一邊品茶的治愈名勝。得益於以韓國名山智異山為背景的雕塑公園，如今還有了「治愈樹木園」的新名稱。



### 最佳拍照點



以湖泊為背景展現的美麗的人為景觀和咖啡館全景

### 一日遊路線

- 我談苑
- 廣寒樓苑
- 春香主題公園-智異山  
香草谷

### INFO

- 地址: 全羅北道南原市二白面木加街193
- 電話: 063-635-8342
- SNS: Instagram @adamwonkorea
- 開放時間: 上午10點至下午7點

## 梅月堂

一邊品味傳統茶一邊體驗韓國文化的休息場所

高麗時代曾於十世紀至十四世紀造就了韓國茶文化的鼎盛時期。梅月堂通過親自栽培優質野生茶，再現了高麗時代團茶(餅茶)、紅茶和綠茶的味道和芳香，是一處傳統茶體驗場。每年五月份，都會展示用傳統工藝製作團茶，並將其放入罐子後用韓紙和粗布密封的全過程。遊客可置身於以柔和的山脊線為背景的紫芒草屋的院子里，品味茶的芳香，享受沈思，也可在獨門獨戶的韓屋中住宿。所有茶道禮儀教育和茶道體驗項目均採用提前預約制。



### 最佳拍照點



綠油油的草坪和紫芒屋頂所演繹的庭院

### 一日遊路線

- 廣寒樓苑
- 春香主題公園
- 我談苑
- 書道站
- 梅月堂

### INFO

- 地址: 全羅北道南原市金池面梅村街47-34
- 開放時間: 10:00-17:00
- 電話: 063-636-1278
- SNS: Instagram @shin.mog
- 主頁: maewoldang.com



## 山葡萄酒洞窟

洞窟隧道的華麗變身

原本用於建造發電廠的洞窟隧道，現已改造成為葡萄酒主題旅遊景點，服務於當地農民和遊客。茂朱是韓國最大的山葡萄產區，使用糖度高、色香味俱佳的當地山葡萄釀造的葡萄酒，也以其口味和芳香聞名遐邇。盛夏時節，在涼爽的洞窟裏，不僅設有有趣的拍照點，還設有葡萄酒銷售場，通過品嘗幫助遊客選購葡萄酒。大約耗時10分鐘的葡萄酒足浴體驗，將幫助遊客消除身心疲勞，堪稱此處最大的魅力所在。



最佳拍照點



♥ ◻ ▾  
유서 깊은 와인러처럼 꾸민 와인 판매장

### 一日遊路線

- 山葡萄酒洞窟
- 赤裳山觀景臺
- 螢火谷傳統工藝文化村
- 跆拳道園

### ✦ INFO

- 地址: 全羅北道茂朱郡赤裳面山城路359
- 開放時間: 10:00-17:30(週一休息)
- 電話: 063-322-4720(葡萄酒洞窟)
- 主頁: <https://tour.muju.go.kr/cave/index.do>

## 茂朱螢火蟲樂園

環保自然體驗學習場所

作為韓國螢火蟲的名勝，以展示巨大天牛、獨角仙、蝴蝶等2000多種昆蟲標本的茂朱昆蟲博物館為中心，具備了各種體驗教育設施。茂朱引以為豪的螢火蟲觀察體驗，正在生態修復區、自然學校和螢火蟲天文科學館舉行。在青年露營地、木屋宿所，可享受置身於大自然的休息，親身體驗清潔的自然環境。戶外戲水區、四季雪橇場很受孩子們的歡迎。



最佳拍照點



♥ ◻ ▾  
以365個吉丁蟲塊製成的瞻星臺

### 一日遊路線

- 茂朱螢火蟲樂園
- 赤裳山觀景臺
- 羅濟通門
- 跆拳道園

### ✦ INFO

- 地址: 全羅北道茂朱郡雪川面茂雪路1324
- 電話: 063-324-1155
- 開放時間: 09:00~18:00(3月~10月)、09:00~17:00(11月~2月)
- 主頁: [tour.muju.go.kr/bandiland/index.do](http://tour.muju.go.kr/bandiland/index.do)



## 騎馬休閒公園

### 與馬交感和學習的騎馬體驗

盡情享受馬與廣闊自然的主題公園。在騎馬場，遊客可根據自己的能力選修騎馬課程；在VR體驗館，可通過遊戲、視頻等多種內容，有趣地熟悉騎馬文化。馬是孩子們比較喜歡的動物，觀看在廣闊草原上奔跑和玩耍的馬兒，親自餵短腿馬吃草的體驗，很受孩子們的歡迎。具有蒙古傳統住宅特色的蒙古包房、露營場、家庭旅館等住宿設施，是值得向遊客推薦的兩天一宿家庭休閒旅遊勝地。



最佳拍照點



置身於大自然中騎馬奔馳的騎馬場

#### 一日遊路線

- 騎馬休閒公園
- 論介祠堂(義巖公園)
- 長水水光公園
- 鬼怪展覽館

#### INFO

- 地址: 全羅北道長水郡天川面乘馬路74
- 開放時間: 09:30-17:30
- 電話: 1688-6397
- 主頁: <http://www.horseleisure.co.kr/>

## 界火會館

### 擁有43年傳統的文蛤專營餐廳

將從邊山半島北部地區界火島灘塗捕獲的文蛤，製作成各種鄉土飲食銷售的地方。文蛤素有「蛤蜊女王」之稱，筋道的口感堪稱一絕，尤其是，此地的文蛤菜肴曾在50多個電視節目中播出，聞名遐邇，來自全國各地的美食家絡繹不絕，餐廳裏總是座無虛席。可通過文蛤套餐來品嚐各種文蛤菜肴，套餐搭配得十分豐富和實惠。會說英語的職工一直在工作中，可隨時為外國遊客提供幫助。



最佳拍照點



從西海灘塗捕獲的新鮮文蛤

#### 一日遊路線

- 界火會館
- 來蘇寺
- 彩石江
- 邊山半島國立公園

#### INFO

- 地址: 全羅北道扶安郡幸安面邊山路95
- 開放時間: 09:30-20:00(週二休息)
- 電話: 063-584-3075



## 淳昌醬類體驗館

體驗傳統醬類食品文化和美食

自古以來，淳昌是韓國傳統發酵食品大醬和辣椒醬等醬類食品文化歷史源遠流長的地方。遊客可通過各種體驗、景點和美食來了解該地方的代表美食「醬類食品」。為遊客準備了製作醬類食品、辣椒醬、切糕和爆米花等的體驗項目，並為遊客提供價格合理的住宿設施。附近的發酵醬料土窟也值得一遊。土窟內設有虛擬現實體驗館和世界沙司企劃展覽館等設施，也受到了想體驗醬類食品文化的外國遊客的青睞。



### 最佳拍照點



醬類食品在發酵的傳統甕器院落

### 一日遊路線

- 淳昌醬類體驗館
- 釵笄山吊橋
- 蟾津江美術館

### INFO

- 地址: 全羅北道淳昌郡淳昌邑民俗村街55
- 開放時間: 09:00-18:00 (體驗僅限10人以上預約)
- 電話: 063-650-5432
- 主頁: <http://www.sunchang.go.kr/tour/index.sunchang>

## 剛泉山檀月夜行

為拯救女王的光之旅

眺望著統營大海，行走在充滿漁民生活痕跡的巷道上。從自然景觀出類拔萃的剛泉山入口到天雨瀑布長達1.3公里，五彩斑斕的燈光和媒體視頻點綴了夜色下林間小路。「檀月」是以兄弟倆打敗敵人，拯救月光女王為內容的舊小說中出現的國名。夜遊路線也根據小說內容，依次遊覽雲彩溪谷、神秘之江、光之庭園等景點，令人興趣盎然，更增加了遊覽的樂趣。



### 最佳拍照點



用光再現小說內容的林間小路

### 一日遊路線

- 剛泉寺
- 剛泉治愈水療
- 剛泉山檀月夜行

### INFO

- 地址: 全羅北道淳昌郡八德面剛泉山街97
- 開放時間: 07:00-18:00
- 電話: 063-650-1672
- 主頁: <http://gangcheonsan.kr/>



## 淳昌剛泉治愈水療 使用溫泉水的治愈旅遊勝地

利用剛泉山美麗的自然環境和從地下1200米的基巖中湧出的剛泉溫泉水治愈身心的地方。一樓設有治愈世界室，配備了兒童遊泳池和理療按摩等各種水療池，用於緩解身心疲勞。二樓設有治愈項目體驗場，配備了足浴咖啡廳和增加身體自然治愈力的幹蒸房，向遊客提供健康和休息。

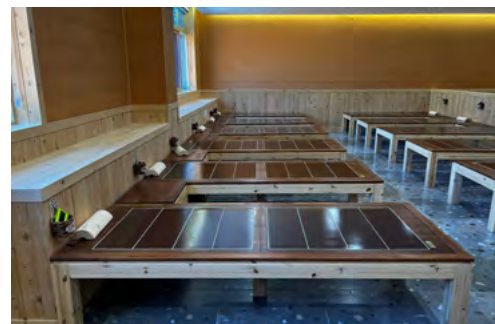

### 最佳拍照點



舉家享用天然資源水

### 一日遊路線

- 剛泉山
- 剛泉治愈水療
- 發酵主題公園
- 釵弁山吊橋

### INFO

- 地址: 全羅北道淳昌郡八德面廣德路681
- 電話: 063-650-1550
- 治愈世界室 09:00-18:00/其他 09:00-21:00(週一休息)
- 主頁: <http://강천힐링스파.com/>

## 任實起司主題公園 比利時神父創建的韓國首個 奶酪產地

以「韓國首個奶酪產地」而聞名的任實的標誌性旅遊勝地。可體驗製作任實起司和比薩餅、製作傳統歐式美食、製作自然發酵麵包等活動。洋溢著瑞士起司村風情的建築配備了任實起司博物館、fromage餐廳、乳製品加工廠、農產品和特產品商店及任實起司科學研究所等多種以奶酪為主題的空間。



### 最佳拍照點



在錯覺藝術鐘塔編織回憶

### 一日遊路線

- 任實起司主題公園
- 玉井湖
- 鯽魚島
- 四仙臺

### INFO

- 地址: 全羅北道任實郡聖壽面道引2街50
- 電話: 063-643-9540
- 開放時間: 09:00開園
- 主頁: [cheesepark.kr](http://cheesepark.kr)



## 鎮安紅蔘溫泉

用身體享受紅蔘功效的溫泉水療

紅蔘自古以來就被譽為東方最神秘的藥材。地處韓國紅蔘主要產地之一的鎮安，遊客可享受使用紅蔘的韓方溫泉水療。一樓休息室設有紅蔘專營店，二樓設有各種理療空間和桑拿房，三樓設有露天泳池和空中庭園，可將韓國的名山馬耳山的風光一覽無余，深受遊客的青睞。以韓方醫學的根基東醫寶鑑為基礎，運營旨在提高健康和免疫力的項目。

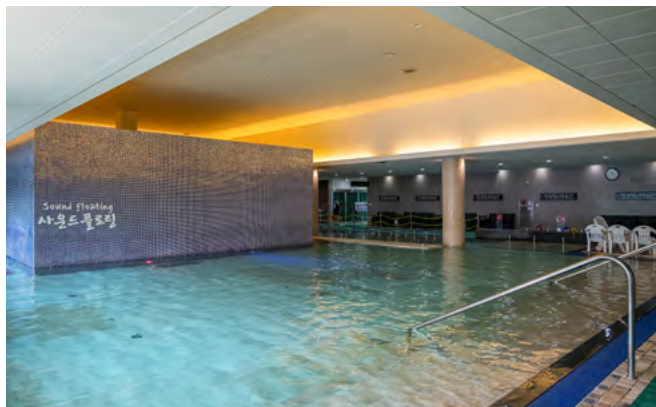

最佳拍照點

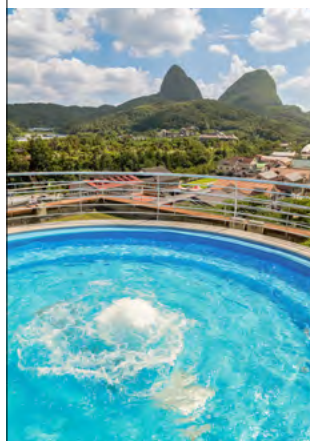

可眺望馬耳山風光的三樓露天泳池

📍 一日遊路線

- 富貴水杉道
- 馬耳山國立公園
- 鎮安紅蔘溫泉

📍 INFO

- 地址: 全羅北道鎮安郡鎮安邑外斜陽街 16-10
- 開放時間: 09:30-20:00 (每月第三個週一休息)
- 電話: 063-433-0396
- 主頁: <https://www.redginsengspa.co.kr/>

## 馬耳山塔寺

欣賞神秘的石塔

因為自然雕刻而成的兩座山峰的形狀酷似馬的耳朵而得名馬耳山，然而，使得馬耳山的名聲更上一層樓的主角卻是石塔。大小不一、高低不同的80多座石塔鱗次櫛比地矗立在山谷中，歷時100多年，一直保護著山的入口。一位道人從1885年開始，歷時30年，每天晚上將收集的石頭砌成石塔，即使在強烈的台風下也不曾倒塌或搖晃，再加上石塔是如何砌成成的也不得而知，這更激發了遊客的好奇心。



最佳拍照點



沿著神秘的石塔間向上延伸的馬耳山登山路

📍 一日遊路線

- 馬耳山塔寺
- 迷宮公園
- 歷史博物館

📍 INFO

- 地址: 全羅北道鎮安郡馬靈面馬耳山路130
- 電話: 063-430-8753
- 主頁: <https://www.jinan.go.kr/maisn/index.jinan>



## ELY STAY

大自然和人類創造的藝術作品

將以紅葉聞名的內藏山全景盡收眼底的泳池別墅&度假村，是曾獲得世界建築獎(World Architecture)的韓國著名建築師郭熙秀的作品。在使用裸露的混凝土建造而成的7層建築中，呈現立體設計風格的19間客房熱情迎接遊客的到來。除了現代化的住宿設施外，即使從外部看，其建築設計美感也令人震撼，是一個別有洞天的度假村。位於1樓的面包房「FOREST BAY」也值得遊客一遊。



### 最佳拍照點



與內藏山脊線相連的屋頂游泳池

### 一日遊路線

- 內藏山國立公園
- 井邑雙和茶街
- 武城書院
- ELY STAY

### INFO

- 地址: 全羅北道井邑市書堂街14
- 開放時間:
- 電話: 010-2998-5006
- Instagram: @elystay.resort
- 主頁: <http://elystay.co.kr/>

## 益山彌勒寺址

韓國歷史最悠久、規模最大的石塔

作為載入世界文化遺產的歷史遺址，蘊涵著1400多年前文化強國百濟的精神。彌勒寺一直作為王室寺廟和護國寺廟發揮著重要作用，直到百濟滅亡。2009年，在拆卸彌勒寺石塔的過程中，發現了700多件國寶級文物，其價值得到了全世界的認可。最近，國立益山博物館和傳統文化體驗館相繼開放，為更近距離地感受歷史創造了條件。



### 最佳拍照點



恢復原貌的彌勒寺址

### 一日遊路線

- 王宮里遺跡(百濟王宮)
- 益山彌勒寺址
- 寶石博物館
- 監獄佈景場

### INFO

- 地址: 全羅北道益山市彌勒寺址路362
- 開放時間: 09:00-18:00(週一休息)
- 電話: 063-859-3873(旅遊諮詢處)
- 主頁: [bakje-heritage.or.kr](http://bakje-heritage.or.kr)



## 白雲洞園林

讓朝鮮時期學者贊不絕口的庭園和景觀(全羅南道康津白雲洞園林)

韓國傳統園林原貌保存完好，停留越久、越令人感嘆的別墅庭園。別墅是指朝鮮中期學者為了離開日常生活隱居在大自然之中而籌備的遠離村莊的居住空間。當時，有許多文人墨客盛贊此地風光，並留下了詩和畫。尤其，從月出山溪水流過荷塘再流向外邊的空間結構和牆外亭子的位置等結構緊湊的布局中，不難窺視到古人對大自然的敬畏。



### 最佳拍照點



♥ ◻ ▾ 流淌著月出山溪水的荷塘

### 一日遊路線

- 康津灣生態公園
- 駕牛島吊橋
- 白雲洞園林
- 康津茶園

### INFO

- 地址: 全羅南道康津郡城田面月下安雲街 100-63
- 電話: 061-430-3312
- 主頁: [https://www.gangjin.go.kr/culture/attractions/twelve\\_scenery/baekundong\\_garden](https://www.gangjin.go.kr/culture/attractions/twelve_scenery/baekundong_garden)

## 康津灣生態公園

灘塗生態自然的寶庫

已確認共有1131種生物棲息的濕地保護區，其中包括10種韓國瀕危野生生物。沿著長約4公里的生態步道棧道行走，可遊覽清澈的蘆葦叢和濕地，欣賞鳥類飛行。可欣賞廣闊的生態公園全景的瞭望臺、生態體驗學習場和遊樂項目在熱情地迎接遊客。每年10月份舉辦看點和美食豐富的「康津灣跳舞蘆葦節」。

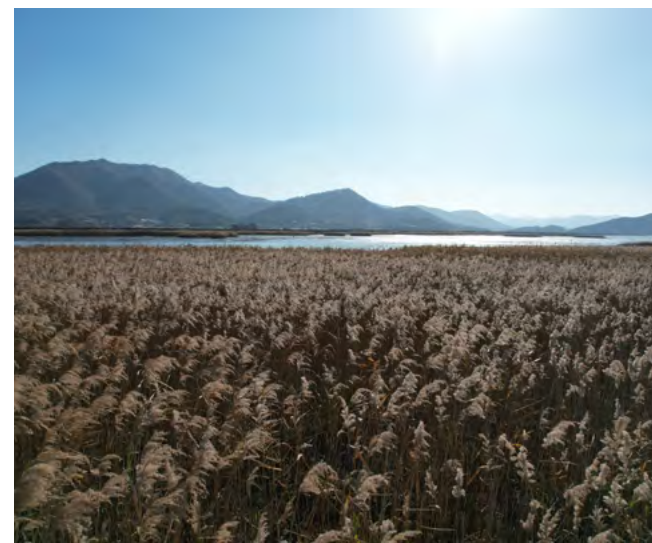

### 最佳拍照點



♥ ◻ ▾ 康津灣生態公園瞭望臺和蘆葦叢

### 一日遊路線

- 月出山茶園
- 白雲洞園林
- 康津灣生態公園
- 康津馬良港

### INFO

- 地址: 全羅南道康津郡康津邑南堂路97-111
- 開放時間: 24小時開放
- 電話: 061-430-3222(康津郡廳環境畜產科)
- 主頁: <https://www.gangjin.go.kr/gangjinbay>



## 駕牛島

從島嶼中享受的治愈休  
閑運動

週圍廣闊無垠的大海，島上生長的野花等自然環境，與休閒設施相得益彰的島嶼。沿著三座海上人行橋行走，遊覽島嶼風光的2.5公里徒步路線，可盡情領略康津灣風情的單軌列車，以及空中滑索，是島上代表性旅遊景點。尤其，矗立在島頂上空25米高處的青瓷塔樓，已成為康津地區的地標性建築。近來，北邊海灘上空架起了一座長150米的吊橋，更為海島探訪增添了魅力。



### 最佳拍照點



漲潮和退潮的潮水在橋下流動的青瓷橋

### 一日遊路線

- 茶山草堂
- 康津灣生態公園
- 駕牛島
- 馬良美港

### INFO

- 地址: 全羅南道康津郡道巖面月串路473
- 電話: 061-433-9500(高空滑索)
- 主頁: <http://www.gaudo.co/>

## AROSAEGIDA

在寧靜的宿所中享受情感  
之旅

穿過村莊，進入小山，兩座獨立的現代化雙層樓房就會展現在眼前，迎接來訪的客人。週圍稻田的令人溫馨的風景、透過2樓窗戶眺望的當谷堤水庫、院子裏的秋千、宿所後方可享受野餐的樹上小屋等風景優美的拍照點比比皆是，備受遊客青睞。除預約遊客外，禁止一般遊客入內，因此，遊客可像童話中的主人公那樣，享受不受任何打擾的寧靜的休息。



### 最佳拍照點



從二樓臥室窗戶眺望的水庫

### 一日遊路線

- 羅老太空中心
- 太空科學館
- AROSAEGIDA

### INFO

- 地址: 全羅南道高興郡東江面東江當谷街139-48
- 開放時間: 07:00~23:00
- 電話: 010-8287-5142
- SNS: Instagram @arsgd\_aro
- 主頁: [https://pf.kakao.com/\\_eVnvxb](https://pf.kakao.com/_eVnvxb)



## 霽月島

置身於島上林間享受的體驗型遊樂空間

谷城郡運營的「夢玩學校林間遊樂場」是學習自然的天然教室。走過通往島嶼的橋後，一片水杉林、寬闊的草坪、一簇簇紫芒和蘆葦就會呈現在眼前，孩子們正以此背景，接受最喜歡的山林體驗教育。備有爬樹、繩索遊樂場等多種遊樂設施，可同時進行生態體驗與身體鍛煉。為成年人推薦，繞著霽月島和朝鮮時代四大亭子之一涵虛亭走一圈。



### 最佳拍照點



興致勃勃的林間體驗遊樂場、水杉林

### 一日遊路線

- 國立谷城治愈林
- 寢室濕地
- 霽月島

### INFO

- 地址: 全羅南道谷城郡立面霽月里1115
- 開放時間: 24小時開放, 全年無休
- 電話: 061-884-8232
- 主頁: <https://www.gokseong.go.kr/>

## 鬥佳軒

簇擁著蟾津江四季風光的韓屋咖啡廳

一邊欣賞風景如畫的蟾津江風光，一邊品嚐一杯香茗的韓屋咖啡廳兼畫廊。2012年榮獲韓國韓屋建築大獎，其無與倫比的建築美得到認可，遊客可用眼和口來體驗美不勝收的韓屋傳統文化，欣賞蟾津江四季風光，其樂無窮。從屋裏向外眺望，宛如風景明信片般美麗。秋天，一邊喝茶一邊欣賞紫芒；冬天，一邊欣賞寢室濕地雪景一邊喝茶的咖啡廳，很受遊客歡迎。



### 最佳拍照點



鬥佳軒標誌性菜單，黑芝麻年糕和五味子茶

### 一日遊路線

- 泉隱寺
- 大荒江吊橋
- 鬥佳軒
- 蟾津江火車站

### INFO

- 地址: 全羅南道谷城郡古達面杜溪街35
- 開放時間: 10:00~19:00 (週二休息)
- 電話: 061-362-3430/010-6620-3430



## 求禮造酒廠

學習傳統酒和近現代史的歷史現場

學習採用發酵和蒸餾方法造酒的韓國傳統酒的歷史，並親自體驗造酒過程。自1935年成立以來，從未離開過此地，不僅生產和銷售傳統酒，還是長期以來當地社會運動和抗日獨立運動的中心。介紹歷史資料和傳統造酒工具的展廳，與附近的壁畫街一起，將遊客帶回到過去歲月。在體驗場，遊客有機會學習含有求禮特產山茱萸的馬格利酒的製作過程，並品嚐馬格利酒。



### 最佳拍照點



再現了曾於1919年使用的韓國舊式太極旗的建築

### 一日遊路線

- 雲鳥樓
- 雙山齋
- 求禮造酒廠

### INFO

- 地址: 全羅南道求禮郡求禮邑北橋街20
- 電話: 061-783-0055

## 雙山齋

從古宅地板上享用迎賓茶舒緩身心

擁有300多年歷史的古宅雙山齋，作為tvN綜藝節目《尹STAY》的拍攝地而聞名。韓屋與庭園相得益彰的傳統房屋的情趣出類拔萃，通往後院的路口處的竹露茶園路更添神秘感，喝著迎品茶走出書堂屋、桐菴堂和映碧門，像母親懷抱般廣闊的沙圖水庫風景如畫般展現在眼前。即使不是投宿客人，只需支付門票費，就可以喝咖啡或飲茶欣賞周邊風景。



### 最佳拍照點

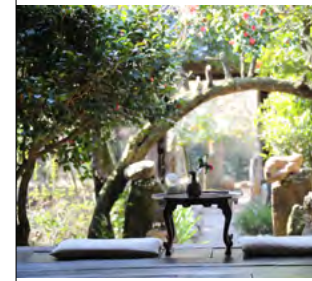

從廊臺眺望庭園，風景無比美麗的書堂屋

### 一日遊路線

- 智異山老姑壇
- 華嚴寺
- 雙山齋
- 蟾津江竹林街

### INFO

- 地址: 全羅南道求禮郡馬山面長壽街3-2
- 開放時間: 11:00~16:30 週二休息
- 門票: 10000韓元(免費提供飲料)
- 電話: 010-3635-7115
- SNS: @ssangsanje
- 主頁: www.ssangsanje.com



## 正南津扁柏森林樂園

用扁柏森林芬多晶來享受身心休息

地處億佛山腳下，占地100公頃，樹齡超過40年的扁柏樹形成了茂密的扁柏森林，是一處治愈旅遊勝地。建有可系統地了解森林和樹木的木材文化展覽館，使用韓國產鹽享受按摩和解毒效果的扁柏鹽桑拿房。遊客可置身於窩棚、瓜棚、土洞、吊床上，以最舒適的姿態體驗大自然，沐浴著來自沈思森林的芬多晶，讓身心無比爽快。



### 最佳拍照點



綠蔭濃密的森林和傳說中的兒媳婦巖相映成趣的拍照區

### 一日遊路線

- 正南津瞭望臺
- 小燈島
- 正南津長興週六市場
- 正南津扁柏森林樂園

### INFO

- 地址: 全羅南道長興郡長興邑 Woodland街180
- 開放時間: 09:00~18:00
- 門票: 成人3000韓元, 青少年2000韓元, 兒童1000韓元
- 電話: 061)864-0063
- 主頁: www.jhwoodland.co.kr

## 石頭海水浴場和酒浦韓屋村

與大海比鄰的高品位傳統韓屋村的情趣

與蔚藍的大海、白色的沙灘和松樹林相映生輝的石頭海水浴場，以在濱海步行道和灘塗步行道上行走，從瞭望臺欣賞日落的治愈之旅而聞名。附近的酒浦韓屋村比鄰大海，打開客房窗戶後，韓屋屋頂和大海相映成趣的風景堪稱一絕。晚上聆聽著波濤聲入睡，早晨吃著以咸平新鮮蔬菜烹製的飲食，日復一日，就會感覺到身心在健康起來。

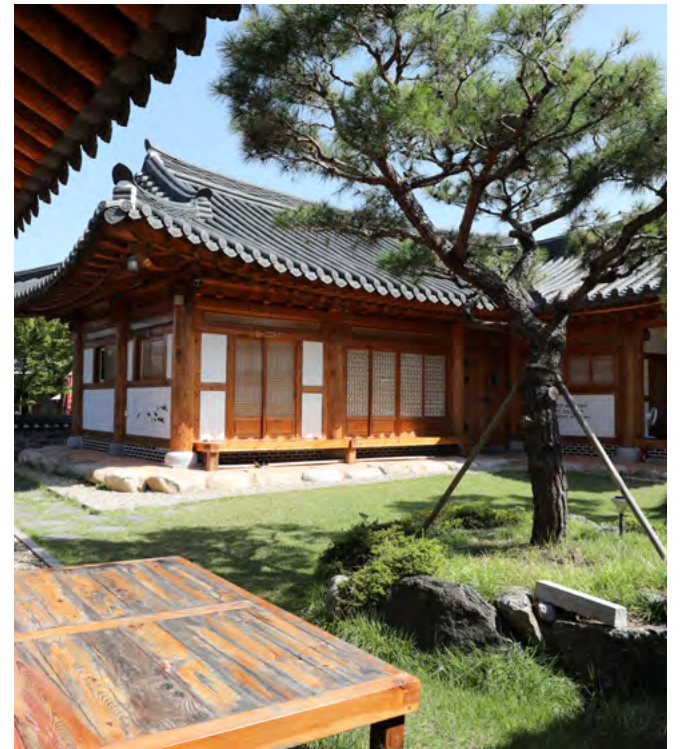

### 最佳拍照點



窗外韓屋與大海相映成趣的風景

### 一日遊路線

- 咸平自然生態公園
- 咸平EXPO公園
- 石頭海水浴場
- 酒浦韓屋村

### INFO

- 地址: 全羅南道咸平郡咸平邑酒浦韓屋街5
- 電話: 010-9360-2148
- 主頁: joopo.godohosting.com



## META PROVENCE

在潭陽邂逅的法國

以法國的度假小鎮為概念，配備有咖啡廳、家庭旅館、工坊等漂亮的空間和時裝店等設施，是一個大型旅遊區。童話般美麗的巷道和歐式建築等，到處都有異國風情的拍照點、購物街和許多亮麗的造型，已成為SNS上很熱門的旅遊區。旁邊是以韓國美麗的林蔭大道而聞名的水杉道，建議也一起逛一逛。



### 最佳拍照點



成為浪漫電影主角的小巷

### 一日遊路線

- 竹綠苑
- 水杉道
- META PROVENCE
- 潭陽溫泉

### INFO

- 地址: 全羅南道潭陽郡潭陽邑Gipeunsil街2-17
- 電話: 061-383-1710
- Instagram: @metaprovence
- 主頁: <https://metaprovence.co.kr/>

## 內藏山國立公園 (白巖)

秋季紅葉旅遊的勝地

因鮮艷的紅葉色彩而在韓國成為最受歡迎的秋季旅遊勝地。以主峰神仙峰為首的高約700米左右的山峰所形成的馬蹄形奇怪石群，雄偉壯觀，自古以來就被譽為韓國美麗的八景之一，深受人們喜愛。以秀麗的山色風光為背景，倒映在湖中的美麗的羽化亭，以及從乘坐內藏山國立公園纜車抵達的觀景臺所眺望的山峰，給人以美的視覺享受。

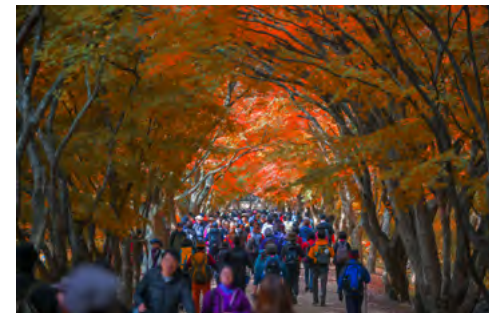

### 最佳拍照點

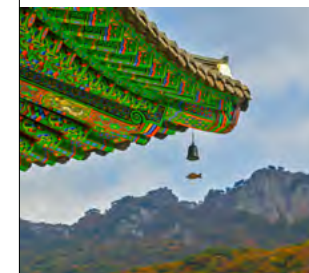

從內藏寺眺望的內藏山山峰

### 一日遊路線

- 內藏山國立公園
- 井邑雙和茶街
- 內藏山楓葉生態公園

### INFO

- 地址: 全羅南道長城郡北下面白楊路1116(白巖事務所)
- 電話: 061-392-7288
- Instagram: @knps\_naejang
- 臉書: @Naejangsan.knp
- 主頁: [www.knps.or.kr/front](http://www.knps.or.kr/front)



## 細良池

### 夢幻般的水霧拍照之旅

2012年被CNN評為「韓國必去的50個旅遊景點」之一的自然體驗旅遊區。建於1969年的人造水庫，因平靜的水面上泛起的漣漪和清晨升起的水霧，令人倍感神秘，被攝影師們譽為最佳取景點。每到春秋，鮮艷的花卉沿著道路延展的細良池步道，是步程約為15分鐘的步行路線，樹蔭和鳥鳴聲帶來的寧靜感，更增加了沈思的深度。



#### 最佳拍照點



清晨瀰漫著水霧的細良池

#### 一日遊路線

- 和順溫泉
- SOSO美術館
- 岩石庭園
- 細良池

#### INFO

- 地址: 全羅南道和順郡和順邑細良里98
- 開放時間: 24小時開放, 全年無休
- 電話: 和順文化觀光 061-379-3501~7
- 主頁: <https://www.hwason.go.kr/culture>

## 和順赤壁

### 曾令朝鮮儒士嘆為觀止的自然秘境

於2014年開放的和順赤壁，是一個難得一見的旅遊景點，只能在和順巴士旅遊中一睹其風采。除了可以眺望海龜島的第1拍照點外，還可經由欣賞甌城山峰頂的瞭望臺，從望洋亭眺望和順赤壁。朝鮮時代被流放在此的崔山門(號新齋)先生，自遊覽了滄浪川延綿7公里的絕景後，拍案叫絕，稱之為僅次於中國河北「赤壁」的壯美景觀，於是乎起名為和順赤壁。和順赤壁高約90米，以四季壯觀、美麗而著稱。



#### 最佳拍照點



可眺望90多米高的獐項赤壁的望洋亭

#### 一日遊路線

- 雲住寺
- 支石墓遺址
- 無等山羊群牧場
- 和順赤壁之旅

#### INFO

- 地址: 全羅南道和順郡二西面月山里山山25-3
- 開放時間: 週三、六、日
- 電話: 061)379-3504~5
- 主頁: [tour.hwason.go.kr/www/cmd.do?opencode=pg\\_main](http://tour.hwason.go.kr/www/cmd.do?opencode=pg_main)



## 白岫海岸道路和海岸彩霞路

與西海落照同行的駕車兜風之旅

行駛在韓國西海岸標誌性駕駛兜風路線上(全長約17公里),可將道路旁星羅棋布的島嶼、奇巖怪石、廣闊的灘塗和夕陽下海洋風光盡收眼底。與2.3公里棧道路相連接的海岸彩霞路是一條生態探訪路,可遊覽365級臺階、燈塔和配有天空步道的觀景臺。到了夕陽風光的美麗達到極致的10月份,白岫海岸道路彩霞慶典就會拉開帷幕。



### 最佳拍照點



與彩霞展覽館週圍棧道路相連的海岸彩霞路

### 一日遊路線

- 佛甲寺
- 七山塔
- 白岫海岸道路
- 法聖浦

### INFO

- 地址: 全羅南道靈光郡白岫邑海岸路 957
- 開放時間: 24小時開放, 全年無休
- 電話: 061-350-5600(彩霞展覽館)
- 主頁: <https://tour.yeonggwang.go.kr/>

## 靈巖國際卡丁車賽場

韓國賽車運動的發源地

作為韓國最早建成並獲得國際汽車聯盟(FIA)認可的卡丁車賽場,可一邊眺望美麗的靈巖湖,一邊體驗激動人心的賽車比賽。配備了高速賽道、下壓力低速賽道、國際賽車場標準的一級方程式賽道(F1)和宣傳館等許多提供無限馳騁樂趣的設施。在最多可容納16000人的看臺上,可安全地觀看各種賽道的比賽。據說,完成80分鐘的培訓後便可以獲得賽道執照,因此千萬不要錯過呦。



### 最佳拍照點



激動人心的休閒卡丁車體驗

### 一日遊路線

- 木浦海上纜車
- 氣足樂園
- 靈巖國際卡丁車賽場

### INFO

- 地址: 全羅南道靈巖郡三湖邑F1路2
- 開放時間: 09:00-18:00(週二休息)
- 電話: 070-4887-7788(卡丁車賽場)
- 主頁: <http://www.koreacircuit.kr/>



## 寶城茶田

茶田間綠色散步

占韓國茶葉總產量40%的韓國代表性產茶區，也是韓國傳統茶文化的中心。山坡上層層疊疊的梯田式茶田，一年四季綠波蕩漾，讓遊客的身心得到放鬆和休息，比鄰的300萬棵綠色叢林，時時刻刻在釋放著清新空氣，為茶田之旅增添了魅力。在鄰近的韓國茶博物館還可學習傳統茶文化和飲茶禮儀。



### 最佳拍照點



沿著綠茶田間小路行走的步道

### 一日遊路線

- 栗浦海水浴場
- 帝巖山遊樂區
- 寶城茶田

### INFO

- 地址: 全羅南道寶城郡寶城邑綠茶路 763-65
- 電話: 061-852-4540
- 主頁: [https://www.boseong.go.kr/tour/tourist/9tour/greentea\\_field](https://www.boseong.go.kr/tour/tourist/9tour/greentea_field)

## 允濟林

走在林道上感受韓國山的魅力

地處舟越山一帶，占地331萬平米，由父子倆共同耕耘完成的山林復合文化中心。從50年前栽種的6萬棵海松和扁柏樹釋放的芬多精，源源不斷地提供著新鮮空氣。在夏天，4萬朵繡球花盛開時節舉行慶典活動。建有樹木與花卉相映成趣的庭園「聖林園」、露天表演場、林間露營場、步道、扁柏樹林等便利設施。

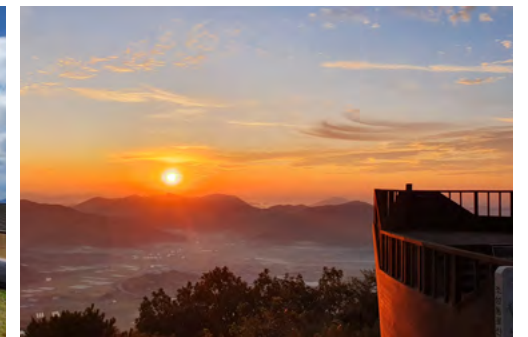

### 最佳拍照點



瀰漫著扁柏樹芳香的散步路

### 一日遊路線

- 悅話亭
- 寶城綠茶園
- 允濟林
- 栗浦海水浴場

### INFO

- 地址: 全羅南道寶城郡兼白面舟越山街222
- 開放時間: 進15:00, 出11點
- 電話: 061-853-6090
- Instagram: @yunjerim6\_6
- 主頁: <http://yunjerim.com/coding/main.asp>



## 莞島樹木園

韓國最大的亞熱帶林野生地

生長著770多種珍稀的亞熱帶植物，是韓國最大的亞熱帶林野生地和樹木園。可同時欣賞森林的綠色波浪和與多島海風光相映成趣的藍色大海。在亞熱帶溫室裏，可欣賞野花和在韓國難得一見的亞熱帶植物。在木工體驗場，可製作扁柏木筆筒和木製機器人便箋夾。沿著水邊棧道行走，可抵達山林博物館，館內有很多看點，看完所有景點，大概需要4個小時。



### 最佳拍照點



生長著珍稀的亞熱帶植物的亞熱帶溫室

### 一日遊路線

- 莞島樹木園
- 大興寺
- 海南土末觀景臺

### INFO

- 地址: 全羅南道莞島郡外面草坪1街156
- 開放時間: 09:00-18:00
- 電話: 061-552-1544
- 主頁: <http://www.wando-arboretum.go.kr/>

## 莞島塔

乘坐單軌列車，  
欣賞大海全景

透過360度相連的大型玻璃窗，可將莞島港、珠島和薪智大橋等，莞島邑和多島海全景盡收眼底。備有信息板和雙筒望遠鏡，可盡情地欣賞周圍的海洋風光。遊客可一邊品嚐僅在這裡出售的鮑魚麵包和海草拿鐵，一邊沈浸在沈思之中。每天晚上亮相的景觀照明，演繹出色彩繽紛、夢幻般的夜景，很吸引人的眼球。



### 最佳拍照點



可透過大型玻璃窗眺望莞島邑和多島海的莞島塔

### 一日遊路線

- 國立暖帶莞島樹木園
- 電視劇海神外景地
- 正道里九階燈
- 莞島塔

### INFO

- 地址: 全羅南道莞島郡莞島邑張保阜大路330
- 開放時間: 09:00~22:00(5-9月), 09:00~21:00(10-4月), 全年無休
- 電話: 061)550-6961



## 4est樹木園

美麗的繡球花盛宴

以海南頭輪山為背景的郁郁蔥蔥的自然發生遊園區中，生長著1600多種植物。懷抱著天然遊園區鳳洞九水溝溪谷和扁柏林，最大限度地減少了對自然的破壞程度建造而成的庭園。繡球花、針葉天藍繡球、粉黛亂子草等美麗的花朵，在每個季節都會迎接遊客的到來，並為林間步道披上美麗的盛裝。每年夏季，一年一度的「土末海南繡球花節」都會隆重舉行，展現出其他地區難得一見的五顏六色的繡球花，會吸引全國各地的遊客紛至沓來。

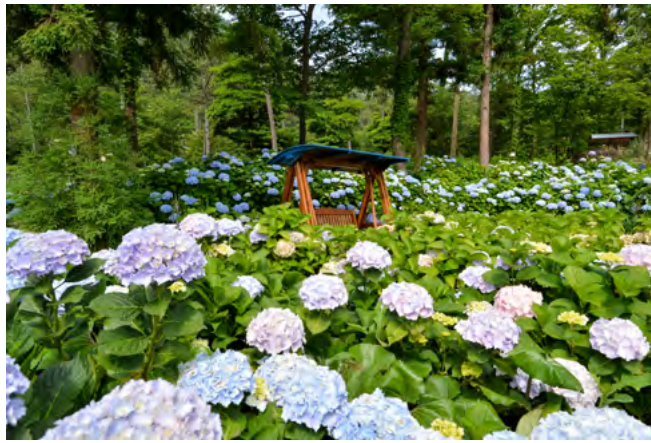

### 最佳拍照點



繡球花盛開的花路

### 📍 一日遊路線

- 4est樹木園
- 土末觀景臺
- 右水營觀光地
- 孤山尹善道遺址

### 📍 INFO

- 地址: 全羅南道海南郡縣山面鳳洞街 232-118
- 開放時間: 每天08:00~19:00(冬季17:00)
- 電話: 061-533-7220
- 主頁: <http://www.4est수목원.com>

## 土末單軌列車和達摩山

從韓半島的最南端欣賞的南海之旅

地處韓國最南端的海南土末村的海洋旅遊勝地。站在土末單軌列車上或徒步登上9層瞭望臺上，可將南海美麗的海上風光盡收眼底。達摩山是一座充滿奇巖怪石的巖石山，沿著掛在半山腰上的羊腸小道和「達摩古道」行走的徒步路線很有人氣。在步行途中，建議經由體現了韓國寺廟美的美黃寺稍作休息。



### 最佳拍照點

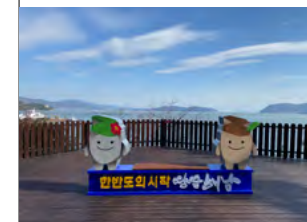

在韓半島最南端的海南拍照留念

### 📍 一日遊路線

- 土末觀景臺
- 土末松湖海水浴場
- 沙口尾海邊
- 達摩山

### 📍 INFO

- 地址: 全羅南道海南郡松旨面土末村街60-28
- 電話: 061-533-4414(土末單軌列車)
- 開放時間: 09:00-18:00(週一休息)



## 遊仙館

韓國第一家旅館

於1914年開業的韓國第一家旅館。曾作為拜訪附近大興寺的僧侶和信徒所投宿的客棧，1970年代開始作為旅館正式開業。最近，經過翻新改造，脫胎換骨成為擁有100年歷史和與現代設施並存的幹淨利落的韓屋酒店。六間設備齊全的房間分為臥室和喝茶空間。樸實整潔的內院和面向溪谷一側的院落等，與自然和諧的構造讓人眼前一亮。尤其，在私人水療池中，可透過窗戶眺望戶外庭院景觀，令人嘆為觀止。

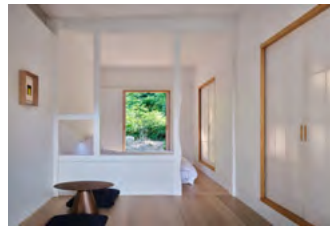

### 最佳拍照點



照射在韓紙上的陽光很美麗的客房窗邊

### ☒ 一日遊路線

- 大興寺
- 土末松湖海水浴場
- 遊仙館

### ⊕ INFO

- 地址: 全羅南道海南郡三山面大興寺街 376
- 開放時間: 10:00-17:00
- Instagram: @yusun\_stay
- 電話: 0507-1459-0715
- 主頁: <https://www.yusungwan.kr/>

## 舞仙洞韓屋民宿村

留宿鄉村韓屋，編織特別的回憶

建於30年前的全羅南道首家韓屋民宿村，逼真地再現了韓國傳統鄉村風光。地處頭輪山腳下，聚集著美麗的石牆和韓屋，給人無比的親切感，若在韓屋火炕上住宿一晚，會留下難以忘懷的特別回憶。與大自然為友，繞著村莊漫步一周，可體驗鄉村治愈。美食人文學、自然美食體驗、傳統茶文化體驗、親自製作特色鞋子的膠鞋藝術麥稈工藝等滿足五種感官的項目也值得體驗。



### 最佳拍照點



傳統韓屋和石牆相映成趣的舞仙洞韓屋村

### ☒ 一日遊路線

- 海南土末村
- 大興寺
- 頭輪山纜車
- 舞仙洞韓屋村

### ⊕ INFO

- 地址: 全羅南道海南郡三山面民宿村街 一帶
- 電話: 061)535-3838, 010-6802-0181



## 太平鹽田

學習韓國鹽史的體驗場所

韓國戰爭結束後於1953年逃難到韓國的失鄉民(背井離鄉的北韓人)所建造的韓國最大的鹽場。直到今天,依然按照老方式生產天日鹽。作為了解與人類密切相關的鹽的歷史,體驗和學習製鹽方法的場所而聞名。遊覽可漫步在各種鹽生植物中的鹽生植物園、鹽田觀景臺和被指定為近代文化遺產的鹽庫。以天日鹽製成的鹽洞窟和以礦物療法和溫熱汗蒸房而聞名的海洋治愈水療房,是有助於增進健康的設施。每天舉辦兩次鹽田體驗,遊客可親自在鹽田製作鹽。



### 最佳拍照點



從瞭望臺眺望的太平鹽田全景

### 一日遊路線

- 大彈塗魚橋
- 韓半島海松林
- 太平鹽田

### INFO

- 地址: 全羅南道新安郡曾島面曾東里
- 開放時間: 24小時開放
- 電話: 061-240-8685(新安郡文化觀光科)
- 主頁: <https://www.taepyungsalt.com>

## 金松齋韓屋酒店

在海邊體驗傳統宮廷韓屋

堅持傳統建築方式的工匠技藝與現代建築技術相得益彰的韓屋酒店。基於樂善齋和雲峴宮等傳統宮廷韓屋建造而成,建築物外觀壓倒了週圍建築的氣勢。因海邊就位於正前方,可舒適地欣賞美麗的日落和千四大橋夜景。全島正迅速崛起成為新安之旅遊客的新落腳點,新安以充滿紫色內容的紫島自行車之旅及大大小小的主題博物館星羅棋布的地區而聞名。

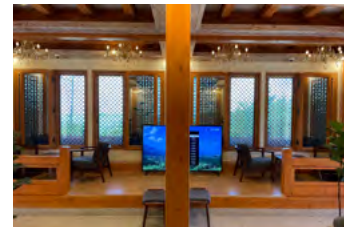

### 最佳拍照點



基於朝鮮宮廷建築建造的外觀

### 一日遊路線

- 半月島步道
- 半月樸只島(紫島)
- 晚霞美術館
- 金松齋韓屋酒店

### INFO

- 地址: 全羅南道新安郡押海邑Mujigae街408
- 電話: 061-271-3300
- 主頁: [https://www.onearch.co.kr/hanok/hanok\\_01.php](https://www.onearch.co.kr/hanok/hanok_01.php)



## 雲林山房與細方落照

懷抱島嶼秘境風光的南海日  
落之旅

因以大海為背景的優美的自然  
風光令人嘆為觀止，而入選「  
韓國人必去的100個旅遊景點」  
之一。「雲林山房」意為早晚  
升起的霧氣所形成的雲霧之  
林，因優美的山勢、獨特的地  
形和荷塘而得名。距離僅為30  
分鐘車程的韓半島最南端的日  
落旅遊名勝細方落照觀景臺和  
海岸道路，已成為拍攝島嶼間  
日落風光的著名場所。



### 最佳拍照點



在海背景的三个美好的日落

### 一日遊路線

- 神秘海路
- 珍島犬主題公園
- 雲林山房
- 細方落照

### INFO

- 地址: 全羅南道珍島郡珍島邑鐵馬街25
- 開放時間: 24小時開放, 全年無休
- 電話: 旅遊諮詢中心 1588-9601 / 061-544-2181~2
- 主頁: <https://www.jindo.go.kr/tour/sub.cs?m=10>



# 襄陽國際機場

春夏秋冬各顯魅力—江原道



春夏秋冬各顯魅力  
江原道



襄陽國際機場 暫定4個國家  
5個航點

## [機場設施]

類別	面積	容納量
跑道	2,500x45m	43,000人
停機坪	72,385m <sup>2</sup>	28個
航廈 國際線	16,047m <sup>2</sup>	1,100,000人
航廈 國內線	10,083m <sup>2</sup>	2,070,000人
報到櫃檯 國際線		6
報到櫃檯 國內線		9





# 襄陽國際機場(精選行程)

## 江原道



- 美食
- 住宿
- 體驗
- 傳統文化
- 現代文化

	DMZ博物館
高城郡	BAUZIUM雕塑博物館
	PIUM美術館
	曙露齋
三陟市	草谷龍窟燭臺巖路
太白市	365安全城
楊口郡	DMZ亥安盆地步道
	楊口韓半島
襄陽郡	五色綠意庭院酒店
	沖浪海灘
寧越郡	青春月亮Y Park
	Be, Bridge Pool Villa Resort
	illbridge
	平昌阿爾卑希亞假日酒店
平昌郡	平昌阿爾卑希亞洲際酒店
	靜江園
	大關嶺三養牧場
洪川郡	索諾菲里斯百玩地公園
	U RETREAT
華川郡	破虜湖
橫城郡	橫城斜坡滑車體驗場
東海市	鬼怪(盜在比)谷天空谷
	GANGNEUNG BREWERY BY HYUN
江陵市	HOTEL TOPS 10
	江門海邊
束草市	束草摩天輪(束草眼)
	上道門石牆村
麟蹄郡	如初書藝館
	竊竊私語的白樺林
鐵原郡	鐵原漢灘江柱狀節理路
	DMZ生態和平公園
	Arii Hills度假村
旌善郡	阿里郎中心
	ROMYZIAN花園



## DMZ博物館

體驗戰爭的痛苦與和平的珍貴

介紹在世界上韓國僅有的非軍事區(DMZ)的博物館。地處管制人員出入的區域內，只有辦理出入申請，觀看安保教育視頻，並在檢查站領取車輛通行證後，方可進入。以非軍事區為主題舉辦常設、策劃和露天展覽，介紹朝鮮戰爭的慘象和非軍事區的形成過程。

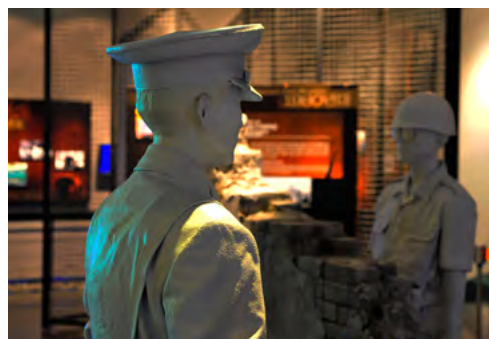

### 最佳拍照點



DMZ博物館展廳內部戰爭慘象

### 一日遊路線

- 統一瞭望臺
- DMZ博物館
- 巨津港
- 花津浦海邊

### INFO

- 地址: 江原道高城郡縣內面統一瞭望臺路369
- 開放時間: 09:00~18:00(夏季) 09:00~17:00(冬季) 週一閉館
- 門票: 免費
- 電話: 033-681-0625
- SNS: @dmz\_museum/
- 主頁: www.dmzmuseum.com

## BAUZIUM雕塑博物館

美麗的自然與建築、藝術相和諧的空間

「BAUZIUM」是巖石(Bau)的江原道方言與博物館(Museum)的複合詞。建築由建築大師金仁喆設計，多層石牆合圍空間，並與空間融為一體，展現了自然與建築、雕像相和諧的特點。雕像所在空間由水園、石園、松園組成，蘊涵著多種魅力。雕塑館外的咖啡廳空間也不亞於藝術展廳，與自然形成了完美和諧。



### 最佳拍照點



咖啡廳旁藝術品商店。光與影相映成趣的層次鮮明的空間

### 一日遊路線

- AYAJIN海邊
- 清澗亭
- BAUZIUM雕塑博物館

### INFO

- 地址: 江原道高城郡土城面元巖溫泉3街37
- 開放時間: 10:00-18:00 (17:30截止入場), (12月-2月 17:00截止入場)/週一休息
- 電話: 033-632-6632
- SNS: @bauziium
- 主頁: www.bauziium.co.kr



## PIUM美術館

與雕塑作品邂逅重新審視人生

建於2020年，目的在於通過基於綜合藝術的各種展覽和體驗，重新審視韓國藝術歷史。占地66116平米的美術館，展出了著名雕刻家李敏秀的雕刻作品，其特點是以雕刻形式詮釋了人生這一抽象概念。美術館內氛圍極具現代風格而冷峻，但粗獷雄偉的雕刻作品所釋放的能量卻給觀眾留下了深刻印象。

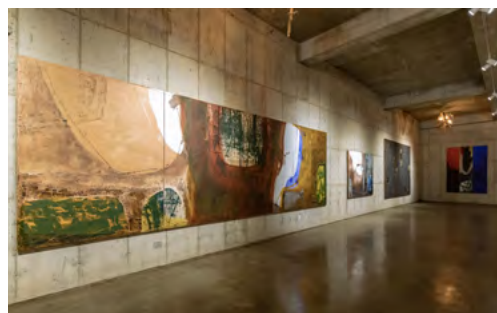

### 最佳拍照點



### 一日遊路線

- 松池湖觀望塔和松池湖海邊
- 高城旺谷村
- PIUM美術館

### INFO

- 地址: 江原道高城郡竹旺面谷室坪街 330
- 開放時間: 09:00~18:00 / 全年無休
- 電話: 033-823-2383
- SNS: @yigak00
- 主頁: <http://piumresort.com/47>

## 曙露齋

倒空和添滿自我的空間

大海與森林共存的高城的優勢得到完美體現的獨立式泳池別墅住所。安靜的內部裝飾和精緻的建築外觀別具匠心。就像「黎明時分迎接草葉露水的空間」所寓意的那樣，寧靜祥和的氛圍可舒緩在日常生活中積累的疲勞。客房內木材搭配和諧、各得其所，可體驗私人桑拿浴和茶道，室內瀰漫著松球和精油釋放的淡淡芳香，讓人心曠神怡。



### 最佳拍照點



### 一日遊路線

- 花津浦
- 李承晚總統別墅
- 巨津傳統市場
- 曙露齋

### INFO

- 地址: 江原道高城郡竹旺面烽燧臺街118
- 開放時間: 諮詢 09:00~20:00 / 全年無休
- 電話: 033-632-6632
- SNS: @seorogae
- 主頁: <https://seorogae.kr/>



## 草谷龍窟燭臺巖路

流傳著龍升天故事的天然地形

海濱步行道由512米長的環保棧道路、56米長的吊橋、大海瞭望臺組成，與蔚藍的東海和奇異的巖石地形相映成趣。「龍窟」意為龍升天的洞窟，流傳著一個有趣的故事，很早以前有一個漁夫在海洞中祭祀一條死蟒蛇，死蟒蛇化為龍後升天而去。除了燭臺巖外，還有龜巖、獅子巖和龍窟等冠以動物名稱的巖石，也很引人注目。此外，660米路段為無障礙旅遊區。



### 最佳拍照點



燭臺巖一帶以大海為背景的棧道路

### 一日遊路線

- 草谷龍窟燭臺巖路
- 龍化海邊
- 莊湖港
- 三陟竹西樓

### INFO

- 地址: 江原道三陟市近德面草谷路236-20
- 開放時間: 夏季(3月-10月) 09:00~18:00(17:00截止入場)  
冬季(11月-2月) 09:00~17:00(16:00截止入場) 全年無休, 根據天氣情況, 會有變動。
- 電話: 033-575-4605
- 主頁: [www.samcheok.go.kr/tour/01456/01463/02549.web](http://www.samcheok.go.kr/tour/01456/01463/02549.web)

## 365安全城

寫實內容豐富的災難安全教育主題公園

世界上首個安全體驗主題公園，可通過有趣的體驗來了解安全的重要性。在「雪海體驗館」，觀看通過三維影像和特殊效果逼真再現的雪崩視頻；在「風水體驗館」，體驗在整個城市被大雨淹沒的狀況下勝利大逃亡。此外，還可通過6軸船舶模擬器和特殊效果來體驗四維影像，並建有綜合安全體驗館、兒童樂園、365纜車等配套設施。



### 最佳拍照點



地震體驗館入口處火山噴發Trickeye

### 一日遊路線

- 365安全城
- 求門沼
- 鐵巖煤礦歷史村
- MONGTORANG山羊牧場

### INFO

- 地址: 江原道太白市平和路15
- 開放時間: 09:00~18:00 (週一休息)
- 電話: 033-550-3101~4 (太白市廳)
- 門票: 通票22000韓元
- 主頁: <https://www.taebaek.go.kr/365safetown/index.do>



## 楊口韓半島島

蘊涵著祈禱南北統一之心願的湖泊和島嶼

地處破虜湖上遊，按照韓半島的形狀營造而成，是韓國最大的人工濕地和島嶼。因其位於韓半島的正中央江原道楊口而更具有非凡意義。既可沿著木製棧道漫步在濕地中，也可通過750米長的高空滑索滑翔在韓半島上空，享受滑降帶來的刺激感。從湖對岸的韓半島島瞭望臺上俯瞰的風光也令人心醉。



### 最佳拍照點



可眺望廣闊湖泊的韓半島島入口路

### 一日遊路線

- 朴壽根美術館
- 國土正中央天文臺
- 楊口史前博物館
- 韓半島島

### INFO

- 地址: 江原道楊口郡楊口邑下里~高垵里一帶
- 開放時間: 24小時開放，全年無休，免門費
- 電話: 033-480-7204(楊口旅遊文化科)
- 主頁: [www.ygtour.kr/HotPlace/P10000/html](http://www.ygtour.kr/HotPlace/P10000/html)

## DMZ亥安盆地步道

形如五味子茶碗的探訪路

行走在約70年來人跡罕至的林間小道上。在設置地雷標誌牌的林道上感受戰爭的痛苦，在自主恢復秩序，展現出純粹面貌的大自然面前，人們會不由自主地低下頭。亥安盆地也稱「大酒鉢」，因此地的地形如「五味子茶碗」而得名。在四條路線中，路過大型掩體旁邊的路線1和路過雷區的路線4最有人氣。為了保護遊客的安全和森林，採用導遊陪同預約制，並提供午餐(森林飯)快遞。



### 最佳拍照點



眺望亥安盆地全景的乙支瞭望臺

### 一日遊路線

- 戰爭紀念館
- 第四地道
- 乙支瞭望臺
- DMZ亥安盆地步道

### INFO

- 地址: 江原道楊口郡亥安面亥安瑞和路35
- 開放時間: 09:20-13:00(探訪出發時間)
- 電話: 033-481-8565
- 主頁: [https://komount.or.kr/html/index.do?html=rev\\_dmz](https://komount.or.kr/html/index.do?html=rev_dmz)(探訪預約)



## 冲浪海灘

置身於「K-Bali」襄陽的海灘享受冲浪運動

地處襄陽郡河趙臺的冲浪體驗場，可將東海的萬頃碧波盡收眼底。襄陽海灘被譽為「K-Bali」，由漫長的白色沙灘和巨浪波濤雕塑而成，可以此為舞臺享受冲浪運動的魅力。作為外國人體驗韓國文化的電視節目的拍攝地而廣為人知後，成為海灘旅遊的名勝。為初學者準備的培訓項目也在運營中，遊客可參加浪漫的After & Beach派對。



### 最佳拍照點



♥️👁️📌  
駕馭東海藍色波濤的冲浪愛好者活力四射的雄姿

### 一日遊路線

- 洛山寺
- 冲浪海灘
- 書吧,cafe log(松香坡度假村)
- 注文津港

### INFO

- 地址: 江原道襄陽郡縣北面河趙臺海岸街119
- 開放時間: 09:00-18:00
- 電話: 522-2729 (株)Raon Surfy Resort
- SNS: Instagram @surfy\_beach
- 主頁: surfy.com

## 五色綠意庭院酒店

以名山的礦泉水享受的溫泉浴

地處海拔647米高度的酒店，置身其中可呼吸雪岳山的新鮮空氣，治愈因日常生活而疲憊的身心。運營HOLON復合溫泉、巖石波動浴場和鑄錢谷冥想等增進免疫力的多種項目。其中，最受歡迎的是HOLON復合溫泉浴，使用從地下470米處抽取的碳酸溫泉水和從海拔600至670米處湧出的碱性溫泉水來鍛煉身心。距離雪岳山鑄錢谷5分鐘步程，裙瀑布就掛在前方，因此，便於遊客在此悠閒地散步。



### 最佳拍照點



♥️👁️📌  
讓心靈得到鎮靜的鑄錢谷散步路

### 一日遊路線

- 五色綠意庭院酒店
- 寒溪嶺
- 河趙臺
- 洛山寺

### INFO

- 地址: 江原道襄陽郡西面大青峰街34
- 開放時間
- 電話: 033-670-1000
- 主頁: <http://www.greenyardhotel.com/>



## 青春月亮Y Park

激發創造力的雕塑藝術空間

2014年對原有的酒泉姆博物館進行改造後，形成了現在的由展覽館、啤酒博物館和手工作坊組成的巨大的藝術空間。展覽空間使用了崔玉泳雕塑家的標誌性紅色，展區劃分為十個區域，代表作品「木星」是使用江原道松樹木柴編織而成的巨「星」，行走在作品裏會有一種漫步在太空的感覺。



最佳拍照點



一束光線射入樹木的生命之中的藝術作品「木星」內部

### 一日遊路線

- 清冷浦
- 高氏窟
- 立石
- 韓半島地形
- 青春月亮Y Park

### INFO

- 地址: 江原道寧越郡酒泉面松鶴酒泉路 1467-9
- 開放時間: 10:00-18:00/全年無休
- 電話: 033-372-9411
- SNS: @youngwol\_ypark

## Be, Bridge Pool Villa Resort

與自然融為一體的建築和舒適感

穿過蜿蜒的山路和寬闊的溪流，坐落在寧越深山老林的高檔泳池別墅度假村，就會映入眼簾。建築後面，高高聳立著郁郁蔥蔥的雲橋山，讓人仿佛置身於大自然的懷抱，沐浴著溫馨的感覺，可享受在城裏無法體驗的寧靜的休息和安慰。除當前正在運營的由富有感性的建築、美麗的室外和室內游泳池、水療室組成的泳池別墅和高檔露營地外，還計劃開放樹屋和山地大篷車。

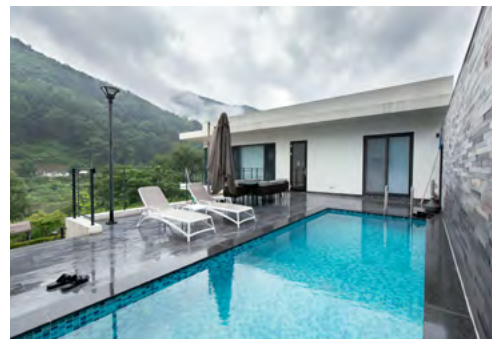

最佳拍照點



放置在中央廣場的小狗和熊卡通

### 一日遊路線

- 星摩廬天文臺
- 東江攝影博物館
- 法興寺
- Be, Bridge Pool Villa Resort

### INFO

- 地址: 江原道寧越郡金釜面文里6-1
- 開放時間: 諮詢: 10:00-15:00(午休: 13:00~14:00)/全年無休
- 電話: 010-3808-6555
- SNS: @bebridge\_poolvilla



## Millbridge

有新鮮空氣，也有礦泉水的  
治愈之家

韓國名山五臺山的自然地形得到保護，自古藥效得到認可的礦泉水泉眼得到保存的地方，既是學習自然的場所，也是治愈之家的宿所。置身於森林裏，能夠呼吸新鮮空氣、暢飲礦泉水的住宿客房共有14間，可通過在原始森林中漫步、沐浴森林浴來增進身心健康，因此，除了短暫的休息外，很多人預訂了住宿式森林體驗。此外，還提供森林專家解說、吊床冥想和SINGBOWL冥想項目，以及體驗繩索遊戲和爬樹活動的TREEPLAYNG項目。

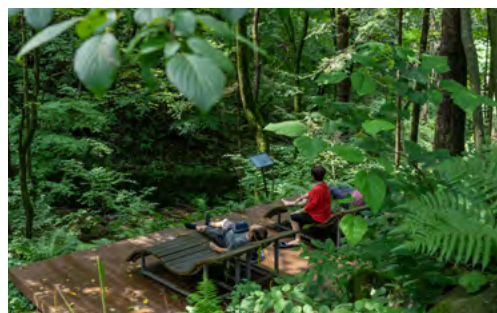

### 最佳拍照點



♥️ 👁️ 📌  
從入口開始一直到宿所的杉林間小路

### 📍 一日遊路線

- 發王山氣天空步道
- 白龍洞窟
- Millbridge
- 月精寺

### 📍 INFO

- 地址: 江原道平昌郡珍富面礮橋路1011-26 (礮橋泉)
- 開放時間: 10:00~18:00/全年無休
- 電話: 033-335-7282
- Instagram #millbridge\_0333357282

## 平昌阿爾卑希亞假日 酒店/平昌阿爾卑希亞 洲際酒店

世界人喜愛的冬季運動的  
天堂

作為2018年平昌冬奧會的舞臺，建在海拔700米高度的度假村，據說此高度最適合人體生物節律。因平昌是一個多雪的地區，一到冬季滑雪愛好者就會蜂擁而至。住宿設施有「假日酒店」和「洲際酒店」，除滑雪、高爾夫、水上樂園等設施外，度假村內還設有山體過山車、雪橇、自行車公園等休閒運動設施。到了夏季，遊客可在「Ocean700」水上樂園享受快樂的假期。

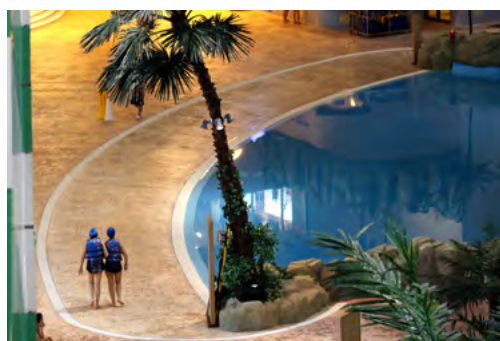
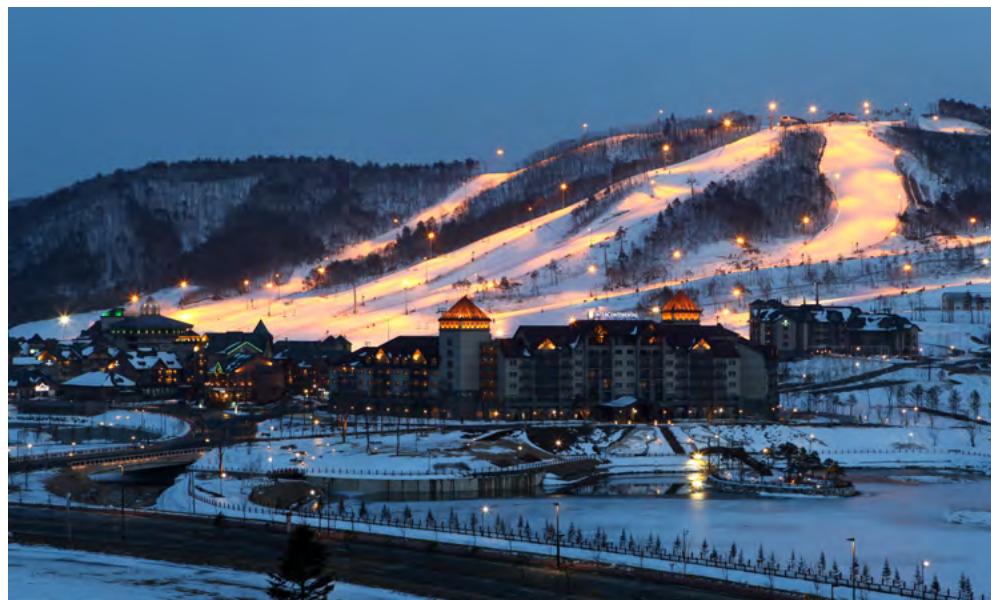

### 最佳拍照點



♥️ 👁️ 📌  
最佳拍照點: 可眺望周圍山體風光的滑雪跳躍臺

### 📍 一日遊路線

- 月精寺杉松林
- 大關嶺ZOOZOO公園
- Alpensia

### 📍 INFO

- 地址: 江原道平昌郡大關嶺面Solbong路325
- 電話: 033-339-0000
- SNS: @alpensia\_official/
- 主頁: www.alpensia.com/main.do



## 靜江園

蘊涵著韓國文化和傳統的美食體驗

廣泛宣傳和推廣韓國飲食的口味和價值的體驗教育設施和傳統韓屋住宿設施兼備的韓國傳統文化體驗館。置身於曾舉辦過冬奧會的城市平昌美麗的自然風光中，學習和製作韓國傳統飲食，體驗韓國飲食口味的優越性。淋漓盡致地呈獻了需要長時間和精心呵護的發酵醃製食品的魅力。隨著五顏六色的色彩和蔬菜的口味相得益彰的大型拌飯體驗廣為人知後，外國遊客也紛至沓來。



### 最佳拍照點



韓國傳統醬類成熟的醬缸

### 一日遊路線

- 靜江園
- 香草園
- 月精寺
- 大關嶺羊群牧場

### INFO

- 地址: 江原道平昌郡龍坪面白玉浦里 21-4號
- 開放時間: 每天09:00~19:00
- 電話: 033-333-1011
- 主頁: <http://www.jeonggangwon.com/>

## 大關嶺三養牧場

置身於大自然的懷抱與動物交流的牧場

地處海拔850米至1470米高山地帶的旅遊體驗型牧場。遊客可置身於綠色草原上，與悠閒吃草的牛、羊和駝鳥進行近距離交流。面積達1984平米的韓國最大規模的有機牧場，既是動物的生活沃土，也為遊客提供了悠閒和休息場所。高山上的風力發電機既是環保能源，也是一年四季最有人氣的拍照點。



### 最佳拍照點



最佳拍照點: 與冰雪王國相像的雪原和風力發電機周圍

### 一日遊路線

- 大關嶺三養牧場
- 安木海濱咖啡街
- 鏡浦臺

### INFO

- 地址: 江原道平昌郡大關嶺面花叢陽地街708-9
- 開放時間: 5-10月 9:00~17:00 11-4月 9:00~16:30
- 門票: 成人10000韓元，兒童8000韓元
- 電話: 033-335-5044~5
- 主頁: [www.samyangfarm.co.kr](http://www.samyangfarm.co.kr)



## 索諾菲里斯百玩地公園

季節性活動和休息的調和

置身於大自然中，一邊休息一邊享受各種休閒運動的綜合度假村。以八峰山和洪川江為背景，按等級分類的各種客房和季節性輔助設施，堪稱一流水準。在夏季，可投身於以埃及沙漠中的綠洲為概念營造而成的「水上樂園」；在冬季，可在由12個滑坡組成的滑雪場和冬季遊樂設施中留下令人難忘的回憶。可與寵物一起住宿的「SONO PET Clubs & Resorts」也很有人氣。尤其，專業廚師專門為寵物製作的健康食品，進一步提升了住宿的品位。



### 最佳拍照點

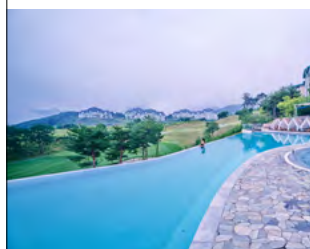

高品位住宿設施「索諾菲里斯村」的無邊泳池

### 一日遊路線

- 공작산수타사
- 가리산레포츠파크
- 索諾菲里斯百玩地公園

### INFO

- 地址: 江原道洪川郡西面Hanchigol街262
- 開放時間: 24小時開放, 全年無休
- 電話: 1588-4888
- SNS: Instagram @sonohotels
- 主頁: <https://www.sonohotelsresorts.com/vp/>

## U RETREAT

重視自然風光、建築美感出類拔萃的泳池別墅

一座重視自然與空間相和諧的豪華泳池別墅，是曾獲得五項著名建築大獎的韓國建築師郭熙秀，憑借長期積累的經驗打造的作品。利用地面的高度差異完成的空間設計和直線的簡潔性得到凸顯的建築物最為引人註目。名稱由意為你的「U」和意為脫離日常生觀察自己的「RETREAT」組合而成，寓意在洪川的大自然中為遊客提供完美的放鬆和休息。所有九間客房均配備有私人泳池或湧出天然巖層水的水療設施。



### 最佳拍照點



建築美感得到凸顯的裸露混凝土外觀

### 一日遊路線

- 盤谷遊園區
- 洪川江漂流
- U RETREAT

### INFO

- 地址: 江原道洪川郡西面漢西路1468-55
- 開放時間: 入住15:00-退房11:00
- 電話: 033-433-2786
- Instagram/博客/臉書: @uretreat\_
- 主頁: <http://uretreat.co.kr/>



## 破虜湖

### 四季風光美麗的湖泊和自行車道

日本殖民時期在北漢江峽谷築壩修建水庫而形成的人工湖。在韓國戰爭期間南北韓發生激烈的爭奪戰後，最終成為韓國的一部分。到了夏季，這裏便成為天然垂釣場所，可捕獲大量的鯉魚和鯽魚等淡水魚；到了冬季，作為一邊欣賞白色冰封世界破虜湖，一邊進行思索的場所而廣受歡迎。最近，沿著北漢江修建而成的「華川氧氣百里路」形成自行車道，成為騎手的最愛。



華川



#### 最佳拍照點



最佳拍照點: 華川氧氣自行車百里路

#### 一日遊路線

- 龍巖里史前遺跡
- 華川生活體育公園(自行車道起點)
- 破虜湖安保展覽館
- 鯽魚島

#### INFO

- 地址: 江原道華川郡下南面春華路3331-50 華川生活體育公園
- 開放時間: 全年無休, 免門票
- 電話: 華川旅遊諮詢處 033-440-2557
- 主頁: [https://tour.ihc.go.kr/hb/portal/sub01\\_04](https://tour.ihc.go.kr/hb/portal/sub01_04)

## 橫城斜坡滑車體驗場

### 乘坐斜坡滑車享受激動人心的駕駛

利用因高速公路開通而中斷通行的老路修建而成的斜坡滑車體驗場。經過售票處後，乘坐小型電動車行駛，韓國最長的2.4公里蜿蜒的斜坡滑車跑道，就會呈現在眼前。呼吸著梅花山的清新空氣，在穿過再現懸崖峭壁的錯視覺路段後，再駛過令人頭暈目眩、星光燦爛的宇宙隧道的過程中，自主調整速度，體驗馳騁帶來的刺激感。人工打造而成的滑車斜坡和差異化跑道，讓汽車駕駛更加妙趣橫生。



橫城

#### 最佳拍照點



실제 도로를 달리는 듯 짜릿함을 선사하는 코스

#### 一日遊路線

- 橫城斜坡滑車體驗場
- 安興豆包裹農村
- 橫城湖水路

#### INFO

- 地址: 江原道橫城郡隅川面禪帖路407
- 開放時間: 09:30-17:30(每月最後一個週二休息)
- 電話: 033-342-5503
- 主頁: <http://luge.hsg.go.kr>



## 鬼怪(盜在比)谷天空谷

驚險刺激紛呈的空中體驗

由驚險刺激紛呈的天空步道、空中腳踏車和巨型滑梯組成的綜合遊樂設施。盜在比是韓國鬼怪「盜蓋比」的方言，源自一到漆黑雨夜，藍色鬼火就會遊蕩在墨湖燈塔周圍的山谷，人們稱這個山谷為「盜在比(鬼怪)谷」。沿著往返187米的高空滑索馳騁在天空的空中腳踏車特別受歡迎。



### 最佳拍照點



最佳拍照點: 鬼怪(盜在比)谷天空谷的天空步道

### 一日遊路線

- 於達港
- 墨湖燈塔
- 鬼怪谷天空谷
- Nongol 牆巷

### INFO

- 地址: 江原道東海市墨湖津洞2-109
- 開放時間: 夏季 10:00~18:00  
冬季 10:00~17:00 星期一閉館
- 電話: 033-530-2042
- 主頁: [www.dh.go.kr/tour/index.htm](http://www.dh.go.kr/tour/index.htm)

## GANGNEUNG BREWERY BY HYUN

可同時品嚐手工啤酒和傳統酒的啤酒廠

新鮮的啤酒和韓國傳統酒馬格利酒的芳香濃郁的啤酒廠。隨著最近BTS造訪後，變得愈加有名。通過位於室內的開放式啤酒釀造設施，可親眼目睹啤酒的發酵過程，令人津津有味。Earthy Triple by hyun、江陵Coffee Stout、鏡浦Weizen等共11種啤酒，無論是名稱還是口味都充滿個性。推薦可品嚐3種或7種啤酒和馬格利酒的「Sampler Beer」套餐和馬格利酒的製作體驗。



### 最佳拍照點



設置在室內的啤酒釀造設施

### 一日遊路線

- BTS 公交車站(注文津海邊)
- 注文津水產市場
- 松香樹木園
- GANGNEUNG BREWERY BY HYUN

### INFO

- 地址: 江原道江陵市栗谷初校街11號9 1層
- 開放時間: 週一~週六 17:00~23:00 (週日休息)
- 電話: 0507-1329-1357
- SNS: Instagram @gangneung\_brewery



## HOTEL TOPS 10

在韓國的最東邊欣賞美麗的日出

地處韓國最東邊的正東津是最適合欣賞自然風光的酒店。與遼闊無垠的東海比鄰，每天都能欣賞到美麗的日出和日落。除了便利的客房外，還配備有溫泉、水上樂園、VR區等多個休閒空間，深受家庭遊客的歡迎。位於酒店內的「Buffet Poseidon」，以新鮮海鮮和時令美食而聞名，深受當地人的青睞。KTX正東津站配備有接送巴士。

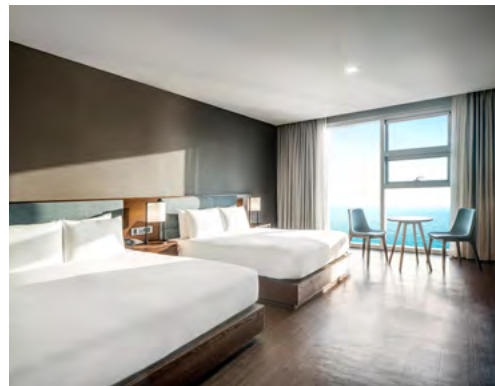

### 最佳拍照點



從客房眺望的東海日出

### 一日遊路線

- HOTEL TOPS 10
- 望祥海水浴場
- 墨湖港/Nongol 牆巷
- 武陵溪谷

### INFO

- 地址: 江原道江陵市玉溪面獻花路455-34
- 電話: 033-530-4800
- 主頁: [www.hotel-topsten.co.kr](http://www.hotel-topsten.co.kr)

## 江門海邊

蔚藍的大海和感性拍照點的邂逅

以美麗的大海而聞名的江陵的眾多海灘中，尤以在沙灘上設置的浪漫拍照點，深受年輕戀人的青睞。每到晚上，漂亮的照明亮起來的拱形江門立木橋和波濤起伏的觀景臺，與蔚藍的大海一起構成了絕美的拍照背景。與江陵的旅遊名勝安木海濱和日出名勝鏡浦臺比鄰，也是值得一試的海邊散步路線。

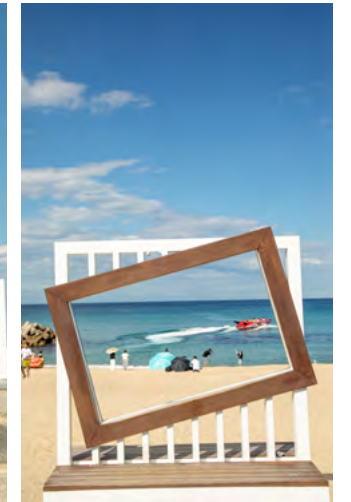

### 最佳拍照點



成為海邊主人公的拍照點

### 一日遊路線

- 烏竹軒
- 船橋莊
- 何瑟羅藝術世界
- 西馬庫酒店
- 江門海邊

### INFO

- 地址: 江原道江陵市江門洞
- 電話: 033-640-4920
- 主頁: <http://gangmunbeach.co.kr/>



## 束草摩天輪(束草眼)

束草的新地標

可同時欣賞束草的大海、城市景觀和雪岳山美景的摩天輪。眼型艙門以透明的亞克力為材料，視線不受阻擋，可欣賞360度全景景觀。在相當於23層大樓的高空旋轉約15分鐘，同時可通過內部藍牙音箱欣賞音樂。一邊享受自己喜歡的音樂，一邊享受空中漫步的妙趣，可謂其樂融融。



### 最佳拍照點



透過透明玻璃欣賞360度全景景觀的坐艙

### 一日遊路線

- 大浦港
- 束草觀光水產市場
- 束草海水浴場
- 束草眼

### INFO

- 地址: 江原道束草市Haeoreum路186
- 開放時間: 平日 11:00-20:00/週末 10:00-21:00
- 電話: 033-632-0090
- 主頁: <http://www.sokchotour.com>

## 上道門石牆村

一座擁有500年歷史和傳統文化的古村莊

地處韓國名山雪嶽山腳下的一個村莊。因為神仙曾在此打聽去往雪嶽山之路而得名「道門」。遊客可在將村莊農協倉庫改造而成的文化空間稍作休息後，遊覽傳統韓屋和改良韓屋並存的情意濃濃的小胡同。遊客還可欣賞裝飾房屋周圍石牆的「石頭藝術」作品，或使用農家工具背架來體驗背架郊遊。

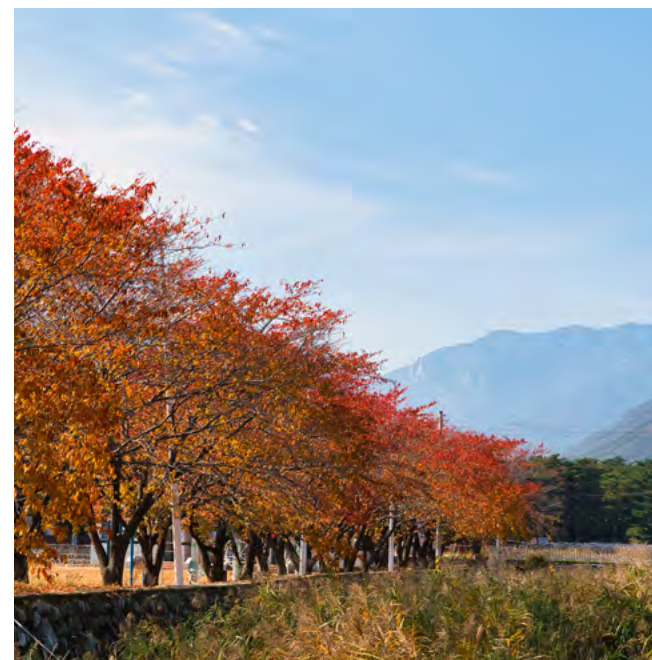

### 最佳拍照點



最佳拍照點: 上道門村「石頭藝術」石牆

### 一日遊路線

- 青草湖
- 外翁峙海香路
- 大浦港
- 上道門石牆村

### INFO

- 地址: 江原道束草市道門洞一帶
- 開放時間: 24小時開放, 全年無休, 免門票
- 電話: 033-639-2690
- 主頁: [www.sokchotour.com/tour/destination?cid=258097&mode=read](http://www.sokchotour.com/tour/destination?cid=258097&mode=read)



## 如初書藝館

蘊含著韓國書法家的生活和旅程的建築(麟蹄如初書藝館)

保存和展出了韓國近現代書法大師金膺顯(號如初)先生的文物級書法作品、遺物等7000多件收藏品。一樓展出了金膺顯先生生前使用過的遺物；二樓是常設展廳，可欣賞大師風範的手筆。倒映在流水中的建築與周圍的山勢相映成趣，仿佛將自然與藝術融為了一體。因其傑出的建築美感，於2012年獲得了韓國建築文化大獎之優秀獎和年度最佳7座建築。



### 最佳拍照點



位於書藝館一樓的休息處，整個建築倒映在水中

### 一日遊路線

- 韓國詩集博物館
- 萬海村
- 如初書藝館

### INFO

- 地址: 江原道麟蹄郡北面萬海路154
- 開放時間: 09:00~18:00 (冬季17:30)
- 週一、元旦、春節和中秋當天休息
- 電話: 033-461-4081
- 主頁: [www.yeochomuseum.kr](http://www.yeochomuseum.kr)

## 竊竊私語的白樺林

讓心靈沐浴著白樺香氣漫步

很適合輕鬆漫步的白樺林步行道，也稱之為「院垵里白樺林」。為了防範山火，自1974年以來，歷時20年的時間，堅持不懈地種植白樺樹，自然而然地形成了現在美麗的白樺林。從森林問詢處步行約1小時才能看見白樺林，從此處開始根據長度和難度劃分為7條步行道。無論走哪條步行道，都能充分體驗到白樺樹的芳香和情趣。



### 最佳拍照點



茂密的白樺樹林間小路

### 一日遊路線

- 秘密庭園
- 三八線服務區
- 天空淺灘所峙村
- 竊竊私語的白樺林

### INFO

- 地址: 江原道麟蹄郡麟蹄邑院垵里763-4
- 開放時間:  
夏季 09:00~18:00 (15:00以後禁止入山)  
冬季 09:00~17:00 (14:00以後禁止入山)
- 週一、週二休息
- 電話: 033-463-0044(麟蹄國有林管理所)
- 主頁: [www.forest.go.kr/](http://www.forest.go.kr/)



## 鐵原漢灘江柱狀節理路

沿著地質公園行走的柱狀節理路棧道

地處漢灘江世界地質公園內長達3.6公里的步道。置身於柱狀節理峽谷和充滿著多姿多彩巖石的純潭溪谷，可沿著在峭壁上鋪設的小型棧道行走，盡情欣賞大自然的作品。尤其，從立石橋上眺望的侵蝕地形、可欣賞到河流在加速的漢灘橋週圍的景觀十分美麗，吸引著許多遊客紛至沓來。

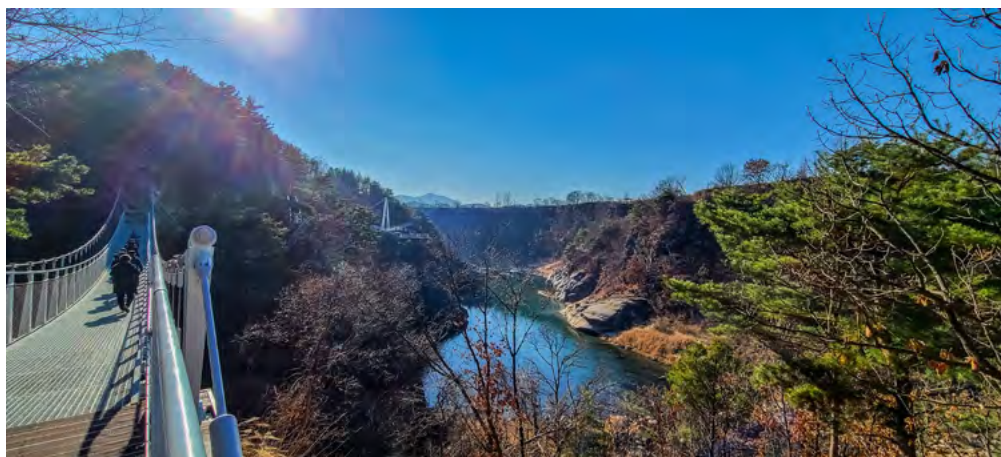

### 最佳拍照點



令人嘆為觀止的DEUREUNI天空觀景臺

### 一日遊路線

- 三釜淵瀑布
- 孤石亭
- 直湯瀑布
- 鐵原漢灘江柱狀節理路

### INFO

- 地址: 江原道鐵原郡葛末邑軍炭里山174-3
- 開放時間: 09:00-18:00(週二休息)
- 電話: 0507-1431-2225(純潭售票處)
- 主頁: <https://www.cwg.go.kr/tour/>

## DMZ生態和平公園

探訪舉世矚目的生態保護區

DMZ是自韓國戰爭休戰以來，在長達70多年的時間裏，人跡罕至的非軍事區。探訪非軍事區的路線之一，可直接欣賞南北韓的鐵柵欄和防禦工事；路線之二，可感受到韓國戰爭激戰地的斑斑痕跡。最為重要的是，非軍事區是地球生態系統得以保存的最寶貴的世界自然遺產。尤其是，地處二號探訪路線的龍楊洲屬於湖水濕地，是各種候鳥的棲息地。尤其是在冬天，數不清的候鳥自由穿梭於休戰線上空演繹出一幅壯觀的景象。



### 最佳拍照點



俯瞰 DMZ 小徑的地方

### 一日遊路線

- 第二地道
- 月井里站
- 和平瞭望臺
- 白馬高地站
- DMZ生態和平公園

### INFO

- 地址: 江原道鐵原郡金化邑生昌街481-1
- 開放時間: 10:00-14:00(至少提前兩天預約/週二休息)
- 電話: 033-458-3633
- 主頁: [https://www.cwg.go.kr/dmz\\_tracking/index.do](https://www.cwg.go.kr/dmz_tracking/index.do)



## 阿里郎中心

與傳統和諧發展的祈願空間

以韓國的人類非物質文化遺產阿里郎為主題營造而成的傳統文化體驗空間。阿里郎廳可容納600多名遊客，舉辦各種音樂劇和演出。尤其是在舉行旌善五日集的每月2號和7號，定期舉行戲劇、音樂劇、韓國傳統音樂、古典音樂和音樂會等各種演出。此外，參觀附近的阿里郎博物館，可了解與阿里郎有關的珍貴資料。

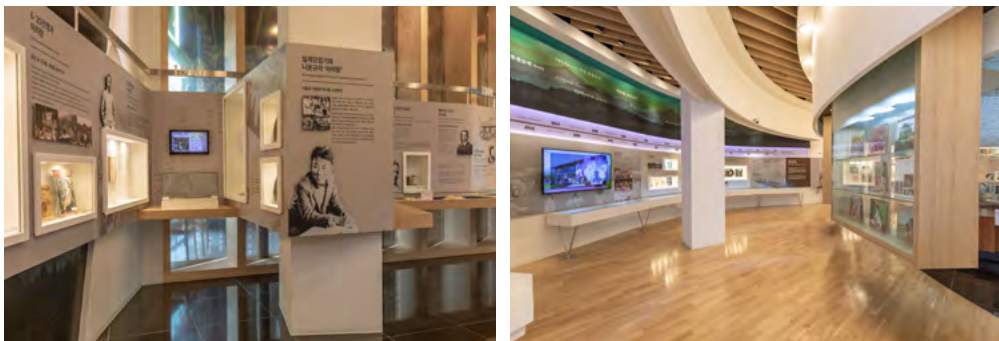

### 最佳拍照點



阿里郎中心前令人聯想到朝鮮時代的雕塑和步行道

### 一日遊路線

- 阿烏拉吉
- 羅田站
- 旌善阿里郎市場(旌善五日集)
- 阿里郎中心

### INFO

- 地址: 江原道旌善郡旌善邑愛山路51
- 開放時間: 10:00~18:00 (週一、元旦、中秋、春節休息)
- 電話: 033-560-3000
- SNS: @ariarari\_jacf
- 主頁: <http://www.jacf.or.kr/index.php>

## Arii Hills度假村

可享受精彩活動的度假村(江原道旌善Arii Hills度假村)

可在海拔680米高的山脊線的盡頭享受活動的度假村。擁有亞洲最快速度的高空滑索，因下滑的懸崖路段相當長，與同類設施相比更有人氣。登上天空步道，行走在透明的玻璃橋面上，可俯瞰腳下彎彎曲曲的東江圍繞著韓半島形狀的地形流淌。與經驗豐富的騎手一起騎自行車馳騁在蜿蜒的山路上也很有名氣。



### 最佳拍照點



可清晰地看到韓半島地形的天空步道瞭望臺

### 一日遊路線

- 三炭藝術礦場
- 東江生態體驗學習場
- 韓半島地形
- Arii Hills度假村

### INFO

- 地址: 江原道旌善郡旌善邑兵防峙街235
- 開放時間: 09:00~18:00  
冬季10:00~17:00 (根據安檢、天氣情況而不同, 準確時間請參考網頁)
- 電話: 033-563-4100
- 主頁: <https://www.ariihills.co.kr/>



## ROMYZIAN花園

ROMYZIAN花園-旌善  
阿爾卑斯(江原道旌善  
ROMYZIAN花園)

地處海拔550米高度上、占地33萬平米的治愈與反省之林，被稱之為「旌善阿爾卑斯」。擁有23處治愈水療中心和7條步行道，於2021年和2022年連續兩年被韓國觀光公社評選為健康旅遊勝地。尤其是登上「伽西波西城」，涼爽的山風和開闊的視野會迎面而來。除了每天為遊客提供冥想和健康計劃外，還備有高品位的客房和露營地。

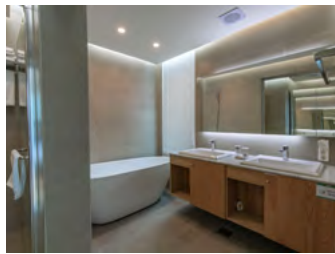

### 最佳拍照點



♥️ 👁️ 📌  
從伽西波西城眺望旌善阿爾卑斯的風景

### 📍 一日遊路線

- 阿烏拉吉
- 羅田站
- 加里王山自然休養林
- ROMYZIAN花園

### 📍 INFO

- 地址: 江原道旌善郡北坪面於挑源街12
- 開放時間: 09:00-17:00 (全年無休) / 16:00截止入場
- 電話: 033-562-3382
- SNS: @romyziangarden/







## 韓國地方國際機場 周邊地區180個主題旅遊景點

製作日期 2022年9月  
發行 韓國觀光公社  
地址 韓國江原道原州市世界路10  
電話 82-33-738-3000  
主頁 [www.visitkorea.or.kr](http://www.visitkorea.or.kr)  
製作 SEESUN

非賣品

- 感謝相關機構和地方官員在我們收集旅遊內容時所給予的支持和幫助。
- 本冊刊載的信息以2022年8月為準，之後可能會有所變動。





韓國觀光公社  
KOREA TOURISM ORGANIZATION