

韩国地方国际机场周边地区

180个主题旅游景点

# Where shall we Fly?



金浦

金海

大邱

清州

务安

襄阳

# Where shall we Fly?

韩国地方国际机场周边地区  
180个主题旅游景点

# Where shall we Fly?

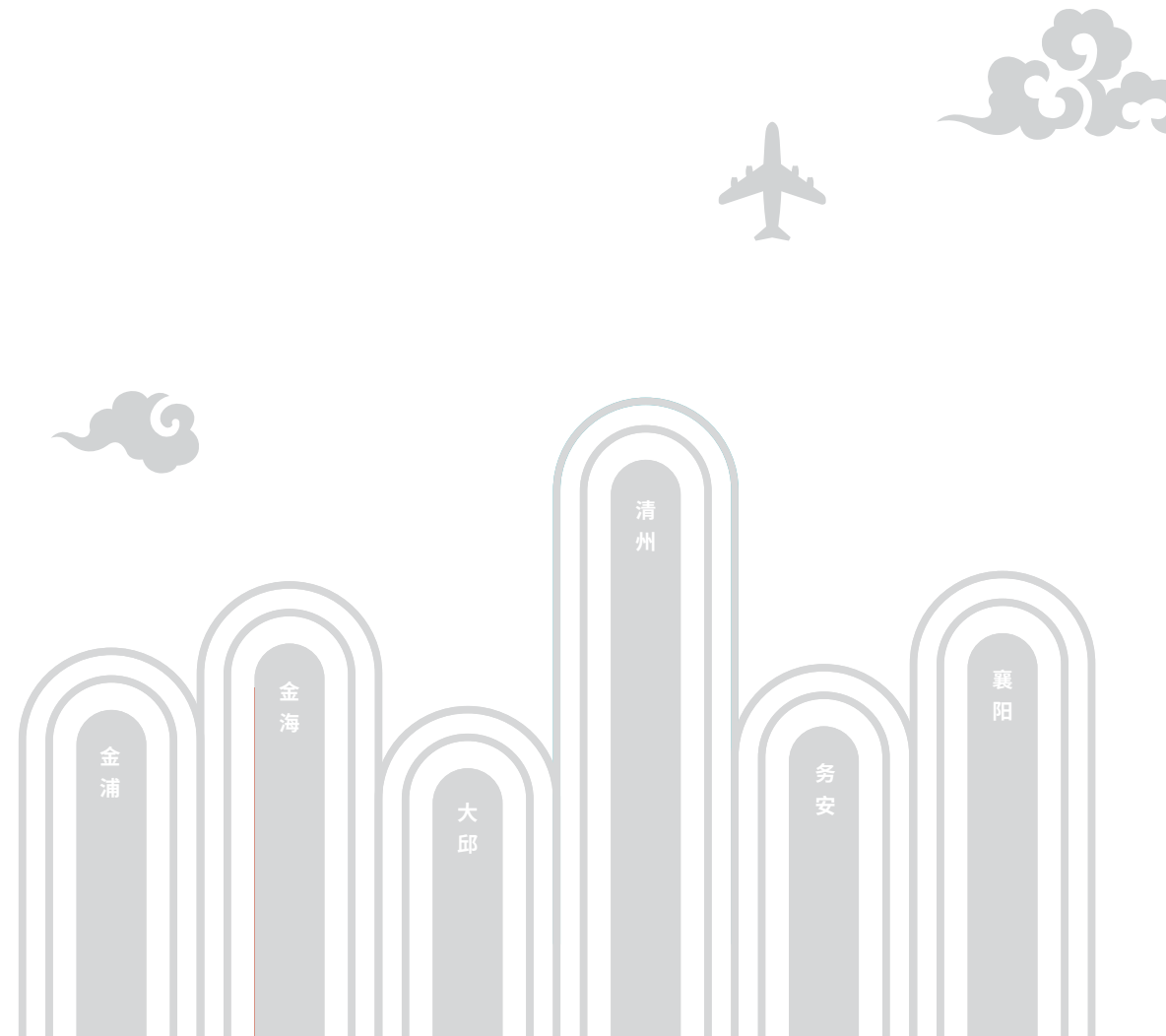

# 前往韩国地方旅游景点的最快的旅行

三面环海的半岛，大韩民国，不仅有美丽的城市，还有四季美不胜收的山川等宝石般的旅游内容。最便捷的天路，通过地方国际机场可快速抵达令你向往的景区。



## K-ETA 韓國電子旅行許可制度

- 可免簽證訪韓的外國人在入境前輸入旅遊資訊後，給予許可的制度。
- 在搭乘韓國航班前取得K-ETA時，不需額外填寫入境表格。
- 2021年5月以後，可免簽證訪韓的外國人均須申請。



www.k-eta.go.kr

## Q-CODE 入境檢疫資訊預填系統

- 輸入護照資料、滯留日期、疫苗接種、健康狀況等檢疫資訊。
- 預先填寫後，即可利用取得的QR碼快速進行入境檢疫。
- 無論訪韓目的為何，所有計畫入境韓國的韓國人、外國人均須填寫。



cov19ent.kdca.go.kr

## 韓國旅遊資訊

大韓民國角角落落  
www.visitkorea.or.kr



韓國觀光公社官方  
YouTube  
Imagine your korea



韓國旅遊翻譯諮詢熱線  
1330





# TRAVEL TO KOREA BEGINS AGAIN

門佳軒/谷城



美食

瑶石宮1779/庆州



JAJAM 157/加平



马兰/庆州



曙露斋/高城



用

住宿

遊仙馆/道海



CASA de BALI/南海



ELY STAY/井邑



如初书艺馆/麟蹄



江门海边/江陵



柱状节理海涛声路/庆州



体验

炊翁艺术馆/加平



竹边海岸天空单轨列车/蔚珍



Starway河东/河东



现代文化





南沙古墟村/山清



传统文化



观音窑/闽庆

# 金浦国际机场

城市、自然、文化相得益彰的京畿道



城市、自然、文化相得益彰的  
京畿道



金浦国际机场 **3**个国家、  
**5**个目的地



每周航班量 **392**架次

## [机场设施]

类型	面积	吞吐量
跑道	2743x46m, 3200x60m	
停机坪	1,215,527 m <sup>2</sup>	144个
国际线航站楼	79,185m <sup>2</sup>	
国内线航站楼	88,443 m <sup>2</sup>	
国际线值机台		51
国内线值机台		89



# 金浦国际机场(探索各地)



## 仁川广域市

江华郡	朝阳纺织
	Haeden博物馆
瓮津郡	MUD Coffee
东区	船桥历史文化街

## 京畿道

	JAJAM 157
加平郡	炊翁艺术馆
	ANANTI CHORD
	The Stay Healing Park
东豆川市	东豆川外国人旅游特区
抱川市	抱川艺术谷
	传统酒博物馆山楂园
涟川郡	瓠芦古垒城

-  美食
-  住宿
-  体验
-  传统文化
-  现代文化

## 朝阳纺织

男女老少皆宜的复古旅游区

将搁置数十年的上世纪30年代的纺织工厂改造而成的现代画廊式咖啡馆。占地4959平米，改造后全新亮相，由展出原有旧物品的展览空间、宽敞的咖啡厅、以日本住宅为基础添加韩屋美感因素的建筑组成。游客可置身于岁月痕迹累累的高举架天花板下，坐在以旧工厂机器制作的桌子前，喝着咖啡开始时间旅行。

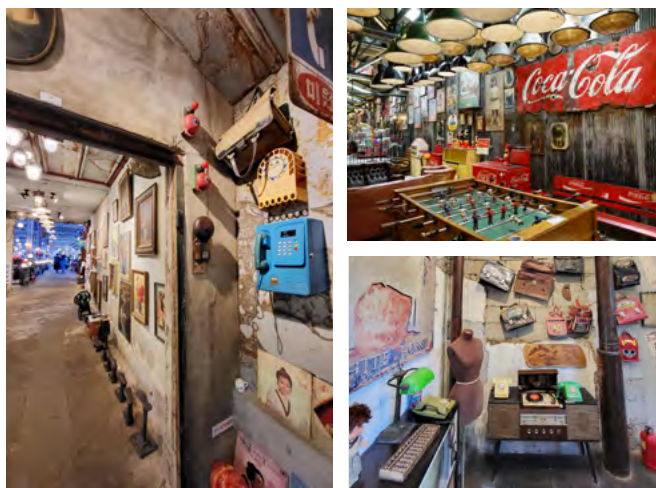
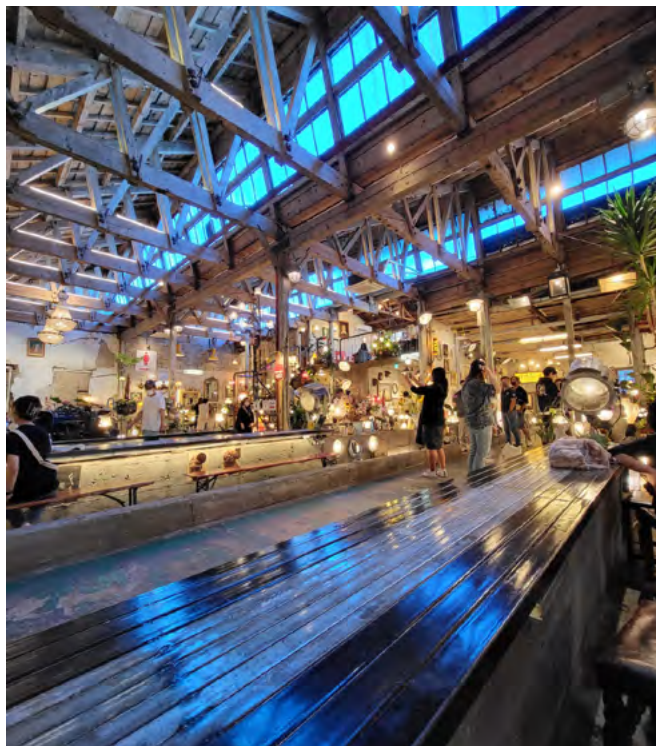

最佳拍照点



与历史悠久的建筑、物品和饶有趣味的灯光照明相映生辉的主咖啡厅空间

### 一日游路线

- 雁尾厅
- 金达莱岛
- 东幕海水浴场
- 朝阳纺织

### INFO

- 地址: 仁川广域市江华郡江华邑香树街5号12
- 开放时间: 11:00-20:00 / 全年无休
- 电话: 0507-1307-2192
- Instagram: #joyangbangjick

## Haeden博物馆

表演和展览相得益彰的艺术空间

以弘扬文化、艺术和教育为宗旨，于2013年开放的自然艺术空间。通过降低美术馆的门槛，让每个人都能舒心地欣赏艺术作品。在举办策划展览的室内展厅，可一睹毕加索、夏加尔、白南准等世界级艺术家的作品。镜花园是一处露天展览场地，以玻璃外墙为背景，设置了雕塑家伊格尔·米托拉吉(Igor Mitoraj)的作品“Torso di Ikaro”。



最佳拍照点

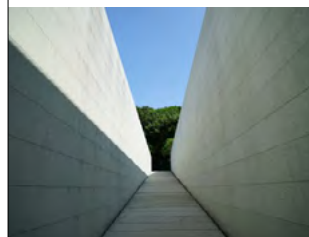

有镜子反射天空和森林的入口

### 一日游路线

- Haeden博物馆
- 传灯寺
- 药石园
- 摩尼山治愈林

### INFO

- 地址: 仁川广域市江华郡吉祥面将兴里211-5
- 开放时间: 10:00-18:00(17:30截止入场)/ 周一、元旦当天、春节长假、中秋当天闭馆
- 电话: 032-937-6911~2
- SNS: @haedenmuseum
- 主页: www.haedenmuseum.com

## MUD Coffee

置身于仁川的南美风光

装饰有工作室、木工房和画廊的烘焙咖啡馆。“茶馆”是韩国咖啡厅的旧称，看似只出售韩国传统茶，却以让人联想到南美古巴海滨风光的独特氛围而闻名，清爽的青柠味莫吉托最受欢迎。茶馆位于仙才岛当呢么海滨，通过仙才大桥与大阜岛相连，因使用专属海滩，游客可以安静地散步。退潮时，可以徒步游览目光所及的项岛。



### 最佳拍照点



眺望西海的木制秋千。尤其是与日落时分的晚霞相映生辉的风景

### 一日游路线

- 碓头海水浴场
- 济扶岛项岛
- MUD Coffee

### INFO

- 地址: 仁川广域市瓮津郡灵兴面仙才路55
- 开放时间: 10:00-20:30/周二休息
- 电话: 0507-1319-8300
- Instagram #ppeoldabang
- <http://www.mudcoffee.co.kr>

## 船桥历史文化街

充满古韵的小巷之旅

老房子改造而成的咖啡馆，变身为艺术空间的酿造厂，电视剧《鬼怪》中出镜的书店，小巷里到处都是丰富的看点，是一个趣味无穷的村庄。在古建筑中观看展览，漫步在公园里，在咖啡厅喝饮料。再现1920年盐仓库的艺术社区文化空间“itta SPAC”，不仅举办当地著名艺术家的展览会，还举办一系列活动。将年代久远的客栈进行全新改造而成的旅馆“art stay 1930”，也作为连接过去和现在的空间值得一游。



### 最佳拍照点



于2022年9月重新开放的船桥art stay 1930

### 一日游路线

- 花岛镇公园
- 韩服街
- 船桥历史文化街

### INFO

- 地址: 仁川广域市东区Saetgol路73号
- 开放时间: 24小时开放, 全年无休 11:00-20:00(小型美术馆)
- 电话: 仁川东区厅文化观光科(032-770-6102)
- 主页: [https://www.icdonggu.go.kr/open\\_content/culture/](https://www.icdonggu.go.kr/open_content/culture/)

## The Stay Healing Park

从果松林中度过悠闲时光

从咖啡厅到户外庭园、酒店、高尔夫球场等，是可一步到位地享受多种体验的综合文化空间。水疗型露天浴池和独栋式酒店，以其感性装修而备受青睐，能够体验艺术美的艺术空间画廊也值得一览。从照明优美的野生花园开始的散步路，是沿着铺有木板块的路面行走2公里左右的步行道，很受游客欢迎。此外，还可以体验喂食羊驼和鸚鵡的别出心裁的活动。



### 最佳拍照点



与绣球花等花卉和羊驼邂逅的野生花园

### 一日游路线

- 鳌岛
- 虎鸣湖
- 晨静动物园
- The Stay Healing Park

### INFO

- 地址: 京畿道加平郡雪岳路268号134
- 电话: 031-580-3800
- Instagram: @thestayhealingpark
- 脸书: @The Stay Healing Park
- 主页: <https://www.thestayhealingpark.com/>

## 炊翁艺术馆

传统文化和韩屋住宿体验场

即可以体验韩国传统文化，又可以在韩国传统韩屋中住宿的综合文化空间。体验场划分为三个区域，由再现自然味道的韩餐厅、可容纳30人的研讨室、美术馆、荷塘、凉亭、宽敞的庭院和具备现代设施的11间韩屋客房组成。此外，还设有茶道、闺房手工艺、天然染色、制作年糕等传统文化体验项目。



### 最佳拍照点



在博物馆前院欣赏韩屋建筑美

### 一日游路线

- 晨静树木园
- 南怡岛
- 炊翁艺术馆

### INFO

- 地址: 京畿道加平郡上面树木园路300
- 开放时间: 开馆15:00, 闭馆11:00
- 美术馆开放时间: 10:00~17:00
- 电话: 031-585-8649
- 主页: [site.onda.me/20419](http://site.onda.me/20419)

## ANANTI CHORD

旨在提供最佳休息的森林城堡

追求与自然共存和健康休息的“ANANTI”的四个分店之一。可享受完美的私人生活的独立别墅。配备有与生长100多年的果松和榉树丛林相连的露台别墅，以及可享受游泳的泳池别墅等，提倡各种新生活方式的空间。尤其是，ANANTI高尔夫球俱乐部以保留天然地形的27洞高尔夫球场而闻名。作为会员制高尔夫球场，凭借设计感觉出类拔萃的会所大楼和风景优美的球场，赢得了顶级高尔夫球场的美誉。

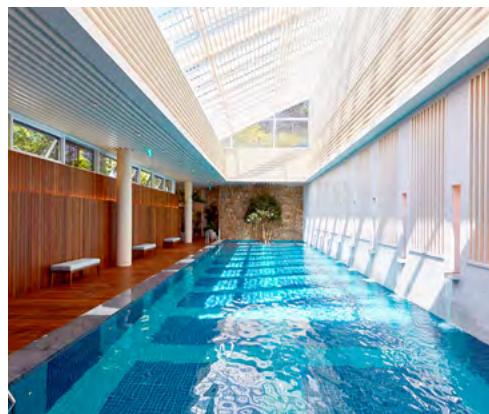

### 最佳拍照点



给人以室内森林浴感觉的露台别墅

### 一日游路线

- 晨静树木园
- 南怡岛
- 加平铁轨公园
- ANANTI CHORD

### INFO

- 地址: 京畿道加平郡雪岳面有明路1007-90(顶层公寓)
- 开放时间: 24小时开放, 全年无休
- 电话: 031-581-4000
- Instagram: @ananti\_life
- 主页: <https://ananti.kr/ko/chord>

## JAJAM 157

幽静而甜蜜的约会胜地

可眺望北汉江风光的面包店咖啡厅，法式正宗蛋糕和甜甜圈的味道与众不同。厨师们从凌晨4点开始勤奋工作，以当日制作当日售罄为理念，制作手工甜甜圈。面包店的招牌美食是奶油甜甜圈和用天然酵母制成的咸面包。室外有100个座位，室内有200个座位，坐席空间宽敞、凉爽，旁边还有一条像秘密花园般寂静的散步路，很适合与恋人一起漫步。



### 最佳拍照点



可欣赏江畔广阔风光的室外餐桌

### 一日游路线

- JAJAM 157
- 鳌岛
- 京畿道松香绿林
- 二和园

### INFO

- 地址: 京畿道加平郡雪岳面Jajam路157
- 开放时间: 周一~周五(10:00~20:00)截止点单时间(19:30), 周六~周日、法定节假日(09:00~21:00)截止点单时间(20:30)
- 电话: 0507-1438-1506
- Instagram: <https://www.instagram.com/jajam157>

## 传统酒博物馆山楂园

理解与体验韩国传统酒文化

由韩国传统酒品牌“裴商冕酒家”运营的传统酒体验馆。在本馆，游客可观看制作韩国传统酒的各种工具和使用酵母酿造传统酒的过程；在由庭园、酿造厂、五间韩屋组成的“慢村”里，可体验韩国传统酒文化。介绍传统酒、学习酿造方法并可以亲自酿酒的<家酿酒教室>采用预约制运营。



### 最佳拍照点



传统韩屋和放置酒罐的慢村的中央庭院

### 一日游路线

- 抱川汉滩江天桥
- 汉滩临津江地质公园
- 鸽子窝瀑布
- 传统酒博物馆山楂园

### INFO

- 地址: 京畿道抱川市花岬面花东路432号25
- 开放时间: 08:30-17:30
- 电话: 031-531-9300
- SNS: Instagram @slowvillage\_official
- 主页: www.sansawon.co.kr

## 抱川艺术谷

体验自然的崇高和艺术美的学习场所

对旧采石场进行升级改造和引入艺术概念而成的综合文化公园。人工湖“天铸湖”中栖息着一级水生鱼，鸟儿在开山破石的地方筑巢生息，深受游客喜爱。单轨列车、展望咖啡厅和举办音乐会的演出场地等四季开放。抱川艺术谷的“天文科学馆”也是一个不可错过的景点，配置了直径为12米的圆顶屏幕，最有人气的是可观看特殊影像的天体投影室和可近距离观察太阳和月亮的天体观测室。



### 最佳拍照点



像神仙居住的地方那样神秘的天铸湖

### 一日游路线

- 抱川艺术谷
- 溪流里艺术仓库
- 香草岛乐园
- AMAZING PARK

### INFO

- 地址: 京畿道抱川市新北面艺术谷路234
- 电话: 1668-1035
- 开放时间: 周一、三、四 09:00~19:00, 周五、六、日 09:00~22:00 (每月第一个周二休息)
- 门票: 成人5000韩元, 青少年3000韩元, 天文科学馆免费开放
- SNS: @pocheon\_artvalley/
- 主页: artvalley.pocheon.go.kr/



## 东豆川外国人旅游特区

举办世界文化艺术盛宴的街道

自韩国战争结束后，东豆川市宝山洞一带一直驻扎着美军基地，因此70多年来多种文化得到了共存和发展。地标性建筑“CAMP BOSAN”聚集了50多家年轻创作者经营的作坊形成了设计艺术谷，还有可体验世界多国美食的世界美食街等，共有220多家生意兴隆的店铺正在运营中。此地也是举办韩美友好之夜、东豆川摇滚节、万圣节等庆典活动的场所。



最佳拍照点



用东西方各种技法完成的涂鸦艺术

### 一日游路线

- 逍遥星&林主题公园
- Dodream音乐中心
- 东豆川外国人旅游特区

### INFO

- 地址: 京畿道东豆川市宝山洞427号一带、上凤岩洞131-13号一带
- 电话: 031-860-2093
- 主页: <https://www.ddc.go.kr/tour/contents.do?key=288> (CAMP BOSAN)

## 瓠芦古垒城

战争的悲哀与自然的美丽并存的地方

六世纪至七世纪，高句丽曾在这个地区建立了繁荣昌盛的国家，以临津江和柱状节理为背景建造了一座得天独厚的城堡，以防御外敌入侵。春天盛开的青稞，夏末城墙周围盛开的向日葵蔚为壮观，作为景致出众的拍照点而闻名。才人瀑布上空架有横跨峡谷的索桥，与面向北朝鲜打招呼的玉女峰上的“问候人”，并为韩朝边境旅游胜地。



最佳拍照点



以瓠芦古垒城为背景的向日葵田

### 一日游路线

- 瓠芦古垒城
- 唐浦城(汉滩江地质公园)
- 高台山
- 新炭里站

### INFO

- 地址: 京畿道涟川郡长南面元堂里1257-1一带
- 开放时间: 24小时开放, 全年无休
- 电话: 031-839-2565(涟川郡厅文化体育科)
- 主页: <https://tour.yeoncheon.go.kr>

# 金海国际机场

亚洲最美夜景与海景——釜山、庆尚南道



亚洲最美夜景与海景  
釜山、庆尚南道



金浦国际机场 3个国家、  
5个目的地



每周航班量 392架次

## [机场设施]

类型	面积	吞吐量
跑道	2743x46m, 3200x60m	
停机坪	405337m <sup>2</sup>	38个
国际线航站楼	72039m <sup>2</sup>	630万人
国内线航站楼	37935m <sup>2</sup>	1269万人
国际线值机台		71
国内线值机台		32





## 釜山市区旅游巴士

体验大海、城市、文化的巴士之旅

最经济、有效地游览韩国第二大城市釜山的旅游巴士。乘坐旅游巴士很有魅力，可随意在所希望的目的地上下车，并可在双层巴士顶层眺望城市风景。共运行红、绿、蓝三条旅游路线，游客可在中途换乘其他路线的旅游巴士。釜山站广场设有旅游巴士乘车站，不仅乘车方便，还可以一步到位地领略釜山的各种魅力。



### 最佳拍照点



坐在红线、蓝线大巴二层，观望海云台海水浴场全景

### 一日游路线

深受游客喜爱的绿线

- 影岛大桥
- 太宗台
- 五六岛天空步道
- 龙头山公园

### INFO

- 开放时间: 09:15(周末首车) 16:35(末车) 周一、二休息
- 票价: 成人15000韩元, 青少年8000韩元
- 电话: 051-464-9898 (釜山市区旅游巴士)
- Instagram: @busancitytour/
- 主页: www.citytourbusan.com

## 九峰山林

历经九代人保护下来的韩国森林

九峰山林因“有九条山谷”而得名，是南平文氏家族历经九代人保护下来的森林。一直以来禁止游客出入，2004年被指定为“为22世纪保存的美丽森林”后，从2015年起向游客开放。116棵金刚松树受到贵族般的待遇，被指定为保护树种；33058平米的孟宗竹林是韩国单一树种面积最大的地区，作为电视剧和电影的拍摄地而备受瞩目。

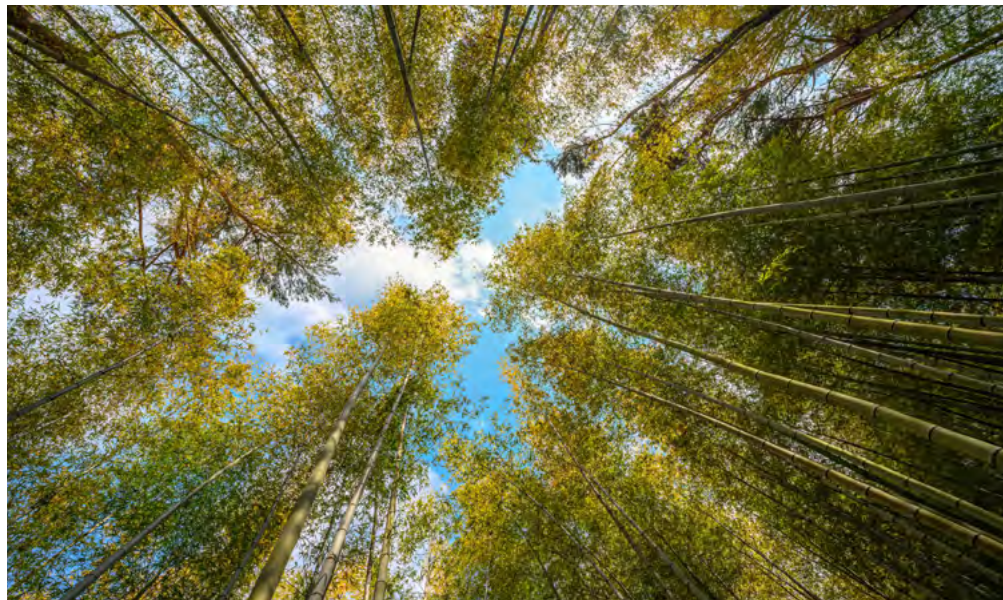

### 最佳拍照点



最佳拍照点: 在平地竹园幢竿支柱前开始时间旅行

### 一日游路线

- 黄鹤台
- 机张竹城里海松
- 九峰山林
- 釜山治愈林

### INFO

- 地址: 釜山广域市机张郡铁马面薇洞街 37-1
- 开放时间: 09:00~18:00(夏季) 09:00~17:00(冬季) 周一休息
- 门票: 每人5000韩元(5岁以上)
- 电话: 051-721-9183
- 主页: www.ahopsan.com

## 头岛观景台

从生态环境保存完好的岛屿上眺望海上风光

头岛是一个沿海峭壁由侵蚀地形形成的地质公园。因为是尚未开发的处女地，所以是一座有原始氛围的岛屿。因此，还流传着火神在岛上隐居的有趣故事。从头岛观景台眺望，除了头岛外，还可将釜山的标志性旅游胜地海云台和松亭，以及远处的日本对马岛尽收眼底。此外，还与在釜山便于行走的步道岩南公园的治愈林道相连，和情侣、朋友一起旅游或举家旅行的游客络绎不绝。



### 最佳拍照点



以大海为背景的拍照名胜，岩南公园拍照点

### 一日游路线

- 松岛龙宫吊桥
- 头岛观景台
- 松岛海上缆车

### INFO

- 地址: 釜山广域市西区岩南洞山193-4(岩南公园)
- 开放时间: 24小时开放
- 电话: 051-240-4124 (釜山西区厅总务科)
- 主页: [www.bsseogu.go.kr/tour/index.bsseogu](http://www.bsseogu.go.kr/tour/index.bsseogu)

## P.ARK

提供全新体验的文化中心

采用独特的阶梯式设计建造而成的六层建筑，入驻了各种品牌店和艺术空间的复合文化平台。与“创作者的艺术平台”的名称相匹配，每个季节都举办相应主题的文化活动和展览会。提供个性四溢的各式美食的咖啡厅和面包店也为整个空间注入了勃勃生机。站在屋顶和露台上，可一边眺望釜山的地标五六岛和船只来往的码头，一边沉浸在沉思中。

### 最佳拍照点



面向五六岛的草坪广场露台



### 一日游路线

- 松岛海水浴场
- 太宗台
- P.ARK

### INFO

- 地址: 釜山广域市影岛区海洋路195号180
- 开放时间: 10:00-23:00
- 电话: 0507-1353-9202
- 主页: [www.p-ark.kr](http://www.p-ark.kr)

## 大厅洞色彩村

可获得安慰的朴素的壁画村

以破旧的建筑和狭窄的小巷为标志的贫民村，重新诞生为一个由鲜艳色彩装饰而成的壁画村。每个家庭都在墙壁上画画，写上有趣的文章和故事，重新诞生为任何人都想漫步沉思的空间。现已成为五彩缤纷的艺术作品和海风，热情迎接到访游客、抚慰游客疲惫心灵的旅游名胜。每两年，由村民和艺术家们携手举办街头画廊艺术节。

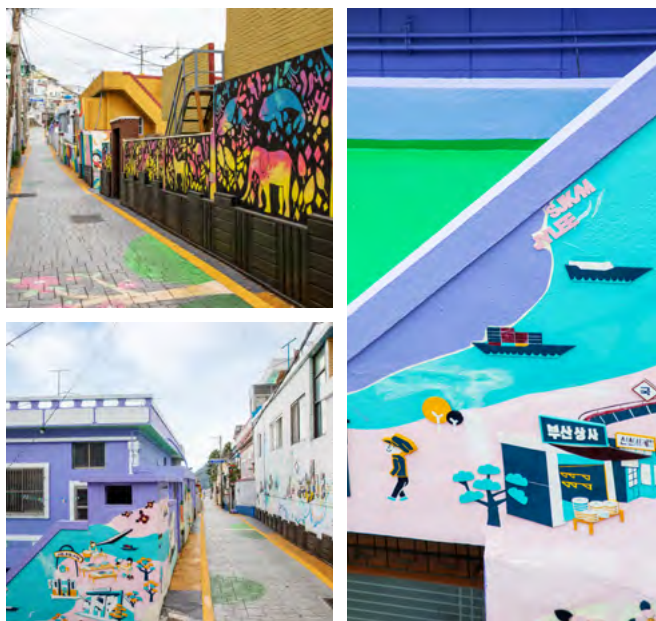

### 最佳拍照点



❤️👁️📌

村口坡路上40级台阶

### 一日游路线

- 宝水洞书店街
- 国际市场
- 大厅洞色彩村

### INFO

- 地址: 釜山广域市中区望阳路327-1
- 开放时间: 24小时开放, 全年无休
- 电话: 051-600-4000(釜山中区厅文化观光)
- 主页: <https://www.bsjunggu.go.kr/tour/index.junggu#firstPage>

## 居昌抗衰老疗愈乐园

感受大自然气息的山林休养设施

地处海拔1046米的牛头山脚下的治愈旅游胜地。置身于林间图书馆看书，沿着无障碍栈道散步，身心都会得到治愈。走在韩国第一个无桥墩Y型索桥上，在令人刺激的高度，欣赏从峡谷缝隙中流泻下来的水流和奇岩怪石。行走在无障碍栈道路上，一边呼吸新鲜空气，一边沉浸在冥想中，也可经过松风森林体验场和以见庵瀑布为背景的野生植物园，编织令人难忘的追忆。



### 最佳拍照点



❤️👁️📌

连接岩石山建造而成的Y型索桥

### 一日游路线

- 居昌抗衰老疗愈乐园
- 居昌传统市场
- 马利迎胜村
- 搜胜台

### INFO

- 地址: 庆尚南道居昌郡加祚面义湘峰街834
- 开放时间: 10:00-18:00
- 电话: 055-940-7930
- 主页: <http://healingland.forestrip.go.kr>

## 固城恐龙博物馆和床足岩郡立公园

与来自世界各地的恐龙邂逅的有趣空间

主题博物馆地处固城，固城是在韩国最早发现恐龙足迹的地方。通过各种真材实料的化石，游客可与来自亚洲乃至世界各地的恐龙邂逅。固城与巴西和加拿大并为世界三大恐龙足迹化石发现地，截至现在已发现约5000多块恐龙足迹化石。此外，还可将附近的南海岸闲丽水道尽收眼底，吸引了络绎不绝的游客。建议接下来同时游览以体验过山车而闻名的床足岩郡立公园，车程仅需五分钟。



### 最佳拍照点



巨型恐龙模型前

### 一日游路线

- 葛墓峰森林浴场
- 鹤洞村老墙
- 床足岩郡立公园
- 固城恐龙博物馆

### INFO

- 地址: 庆尚南道固城郡下二面紫兰湾路 618
- 开放时间: 上午9:00~下午6:00(周一休息)
- 电话: 055-670-4451
- 主页: <http://museum.goseong.go.kr/>

## 雪里空中步道

在海上体验五种感官之旅

作为38米高的空中步道设施，站在其上可眺望韩国半岛的南部海域。空中步道安装在一个可以俯瞰白色沙滩、天蓝色水光和多海岛风光的地方，走在上面给人以漂浮在海面上空的感觉。特别是桥梁的尽头安装了玻璃地板，增添了俯瞰海岸峭壁的刺激感。乘坐“空中秋千”会有飞向大海的感受。

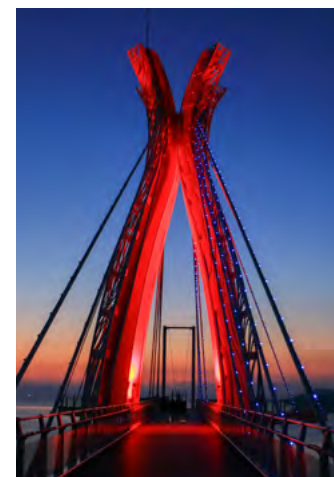

### 最佳拍照点



安装在空中步道尽头的“空中秋千”

### 一日游路线

- 松亭松风水浴场
- 雪里空中步道
- 弥助港
- 勿弥海岸观景台

### INFO

- 地址: 庆尚南道南海郡弥助面松亭里 1029-13号一带
- 开放时间: 10:00~20:00(夏季)  
10:00~19:00(冬季)
- 电话: 070-4231-1117
- 主页: <https://www.namhae.go.kr/tour/00007/00024/00624.web>

## À POINT

### 品尝南海海鲜的豪华自助餐

高级度假村Ananti在南海经营的一家餐厅，在蔚蓝的大海和耀眼的阳光下，在舒适的空间里，提供世界多个国家的菜肴。追求“有情感的美食”的主厨的理念与南海的新鲜食材相结合，游客可享受丰富的美味盛宴。建议游客在“Live Station”品尝现场烹制的海鲜和牛排后，以品尝甜点收尾。使用南海特产柚子制成的冰糕和冰淇淋等甜品，深受重视美味和美感的美食家的喜爱。



#### 最佳拍照点



一边眺望南海一边享受美食的À POINT

#### 一日游路线

- 菩提庵
- 南海只族海峡竹帘
- 尚州银沙滩
- À POINT

#### INFO

- 地址: 庆尚南道南海郡南面德月里306-5
- 开放时间: 07:00-21:00
- 电话: 055-860-0403(自助晚餐需提前预约)
- 主页: <https://ananti.kr/ko/namhae/NH0401>

## CASA de BALI

### 在南海小巴厘享受的浪漫

可躺在日光浴床上眺望大海的高级宿所。所有房间都配有温水无边泳池，以欣赏视野风景和夜景而最具魅力。一边眺望着白昼与夜晚的风光都十分美丽的南海，一边沉浸于沉思的露台，在仅免费提供一次的露天极可意水流按摩浴缸或在室内浴缸中度过轻松的时光，一天的时间很快就会过去。



#### 最佳拍照点



日落时分灯火通明的无边泳池

#### 一日游路线

- 德国村
- 闲丽海上国立公园
- CASA de BALI

#### INFO

- 地址: 庆尚南道南海郡弥助面弥松路341-12
- 电话: 010 6691 9635
- 主页: <http://casadebali.co.kr/>



## 鳌渊亭

保留了自然美和情趣的亭子

朝鲜时代文人居住的别墅，可体验与自然相和谐的韩屋的建筑美。顾名思义，就像“鳌在戏水的荷塘旁亭子”所寓意的那样，地处校洞的山岗上，便于俯瞰密阳江，是适合沉思的好地方。可置身于宽阔的草坪院子、土石墙和老银杏树下感受别有洞天的情趣。密阳市正在运营与古宅、亭子相联的旅游项目——“儒生的郊游”。



### 一日游路线

- 惠山书院
- 鳌渊亭
- 月渊亭
- 永南楼

### INFO

- 地址: 庆尚南道密阳市校洞208
- 开放时间: 09:00~18:00
- 电话: 055-359-5789(密阳市观光振兴科)
- 主页: www.miryang.go.kr

## 惠山书院

茶香浓郁的朝鲜时代的教育场所

保留了朝鲜后期培养学问和人品的私立教育机构的面貌。入口处，矗立着许多帅气和威武的松树，好像在礼貌地迎接客人，书院内到处都有古老的树木和花卉，一年四季在欢迎来访的游客。另外，仿佛在向人们证明这里是传统产茶区那样，生长着600年树龄的老茶树，因而在采摘新鲜茶叶的春天，常举办茶道体验项目，按照预约制来接待游客。



### 一日游路线

- 惠山书院
- 阿里郎天文台
- 今是堂
- 永南楼

### INFO

- 地址: 庆尚南道密阳市山外面茶竹里607
- 开放时间: 09:00~18:00
- 电话: 055-359-5789(密阳市观光振兴科)
- 主页: <https://www.miryang.go.kr/tur/index.do>

## 密阳阿里郎宇宙天文台

通过五种感官想象的宇宙空间

为满足对宇宙的兴趣和想象力而开设的宇宙体验场。在拥有直径为14米的屏幕和99个座位的天体投影馆，可躺在椅子上欣赏宇宙世界。主观测室的高性能望远镜配备了世界上第一个由语音识别驱动的尖端系统。运营着按季节解说夜空项目、观赏影像的一般项目、40分钟聆听夜空故事的深化项目和只观赏影像的治愈项目。



最佳拍照点



安装在户外的韩国Nuri号的威严

### 一日游路线

- 永南楼
- 位良池
- 冰谷缆车
- 表忠寺
- 密阳阿里郎宇宙天文台

### INFO

- 地址: 庆尚南道密阳市密阳大公园路86
- 开放时间: 10:00~17:30 (周一休息)/夜间开放 20:00-22:00
- 电话: 055-359-4734
- 主页: <https://www.miryang.go.kr/astro>

## 南沙古墙村

可沿着古墙道行走的古宅村

自古以培育出国家高官而闻名的地方。继续传承着过去的历史和传统的命脉，承办传统婚礼，经营打年糕、传统游戏和东方足浴等传统体验项目，作为传统体验村在韩国享有盛誉。可在空气清新和星光点缀夜空的村庄度过一夜，并沿着被国家列位文化财产和进行管理的古墙道行走，环绕古宅一周，享受时光之旅。



最佳拍照点



沿着古墙道行走的小巷

### 一日游路线

- 德川江
- 南冥曹植遗址
- 东医宝鉴村
- 南沙古墙村

### INFO

- 地址: 庆尚南道山清郡丹城面智异山大路2897号10
- 电话: 070-8199-7107
- 主页: <http://namsayedam.com/>

## 一鹏寺

东方最大规模的洞窟法堂

一座建于八世纪的寺院，以奇岩怪石众多的凤凰山为背景，座落着几座雄伟壮观的建筑，此地以东方最大的洞窟法堂而闻名遐迩，据悉，因经常发生火灾而烧毁法堂，为了防止这种情况的发生，在洞窟中修建了法堂。中心建筑第一法堂大雄殿长27.5米，曾被列入英国吉尼斯世界纪录。供奉3000尊佛像的第二洞窟法堂的风景，也同样令人叹为观止。

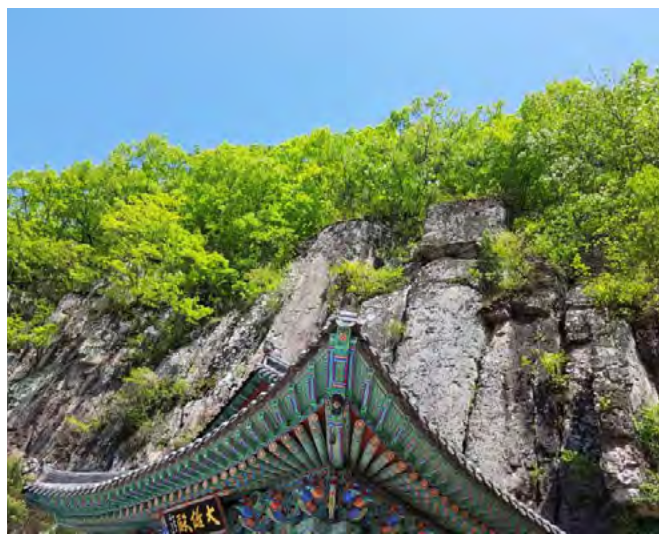

### 最佳拍照点



建于凤凰山峭壁洞窟上的大雄殿内部

### 一日游路线

- 一鹏寺
- 宜宁吊桥
- 悬鼓树
- 碧溪旅游区

### INFO

- 地址: 庆尚南道宜宁郡宫柳面清净路 1202-15
- 开放时间: 9:30-18:00
- 电话: 055-572-7777
- http://www.ilbungsa.com

## Jung Bongchae 画廊

生态系统的宝库，牛浦沼的照片记录

牛浦沼是1.4亿年前形成的天然湿地，与韩半岛的形成年代相仿，1998年注册于拉姆萨尔公约。牛浦沼被誉为“生态系统的宝库”，栖息着800多种植物、200多种鸟类、28种鱼类和17种哺乳动物。摄影作家Jung Bongchae拍摄牛浦沼长达20多年，留下了许多珍贵的作品和记录。每月举行两次的“与名人Jung Bongchae同行的牛浦沼拍照之旅”活动很受游客欢迎。



### 最佳拍照点



与周围景观融为一体的Jung Bongchae画廊全景

### 一日游路线

- Jung Bongchae画廊
- 牛浦沼生态馆
- 昌宁市场
- 火旺山城

### INFO

- 地址: 庆尚南道昌宁郡梨房面Nodong街 77 Jung Bongchae画廊
- 开放时间: 10:30~18:00(只接待预约游览)
- 电话: 0507-1372-4111
- SNS: 脸书Jung Bongchae画廊 -107159230826431

## Ppahardy

孩子们的天堂

按照孩子们的认知水平设计而成的儿童专用泳池别墅。从摆放着丛林探访行李的室内，到一边享受日光浴一边戏水的游泳池，以及配备有娱乐设施的儿童咖啡厅，再到位于3楼的天文台，作为孩子们喜爱的旅游胜地，是在父母之间口碑很棒的地方。作为全包服务旅馆，提供早餐和晚餐服务，均由以当地时令食材烹制的新鲜菜肴组成。视野景观和山下小灯光闪烁的村庄夜景也极具魅力。



### 最佳拍照点



♥ ◻ ▾

将岳阳田野周边风光一览无余的瞭望台

### 一日游路线

- 双溪寺
- Starway河东
- 平沙里崔参判宅
- Ppahardy

### INFO

- 地址: 庆尚南道河东郡岳阳面亭东上南街129-6
- 电话: 010 2433-9670
- 主页: <http://빠하디키즈폴빌라.com>

## Almost家庭寄宿 河东店

再现感性韩屋

一个重视日常价值的服装品牌的当地项目，Almost家庭的韩屋寄宿河东店。令人眼前一亮的是，重新对传统韩屋进行了诠释，让每个空间都像在家一样舒适，游客可尽情享受生活的悠闲和短暂的休息。自古以来，以富饶的土地而闻名的河东的山水，通过7栋单独韩屋的精心布局，展现得淋漓尽致。尝试使用室内摆放的既传统而又熟悉的生活小品也很有情趣。每间客房都配备了笔墨砚，游客还可享受书法体验。



### 最佳拍照点



♥ ◻ ▾

怀抱窗外景致的烟霞斋餐厅

### 一日游路线

- 梅岩茶文化博物馆
- Starway河东
- Almost家庭寄宿河东店

### INFO

- 地址: 庆尚南道河东郡岳阳面平沙里街86
- 电话: 055-882-5094
- Instagram: @almosthome.stay
- 主页: [https://blog.naver.com/almosthome\\_stay](https://blog.naver.com/almosthome_stay)

## 河东松叶韩牛广场

河东的当地美食，“松叶韩牛”的名家

一家韩牛肉专卖店，也是配备有包间的韩牛美食专营餐厅。以环保的松叶饲料饲养的河东松叶韩牛出口到香港地区，可见其优良品种非同一般。除了韩牛肉专卖店外，还有自助餐厅，游客可选择自己喜欢的韩牛等级或部位，直接在炭火上烤食，因此不分周末和平日总是座无虚席。还可在独立的团体席位举办聚会和宴会。



### 最佳拍照点



新鲜度极佳的松叶韩牛

### 一日游路线

- 河东松叶韩牛广场
- 河东县城
- Starway河东

### INFO

- 地址: 庆尚南道河东郡古田面河东邑城路9
- 开放时间: 11:30~21:30
- 电话: 0507-1443-1517

## Starway河东

一边眺望蟾津江一边享受休息

距离蟾津江面150米的高空，由形如星星的令人头晕目眩的天空步道、咖啡厅和会议室组成的综合文化空间。蜿蜒流淌的蟾津江、稻田和田地如画中的风景一般展开的沙里田野，演绎出一幅美丽、壮观的景象。享受在铁丝网上行走的刺激感，吸吮着清新的空气和江风，品尝着芳香四溢的咖啡和河东绿茶，感受着大自然赋予的悠闲时光，会给游客带来终生难忘的珍贵回忆。



### 最佳拍照点



将河东的风光尽收眼底的瞭望台

### 一日游路线

- 三圣宫
- Starway河东
- 河东铁轨公园
- 河东高空滑索

### INFO

- 地址: 庆尚南道河东郡岳阳面蟾津江大路3358-110
- 开放时间: 09:30~20:30(咖啡厅)
- 电话: 055-884-7410
- 主页: <http://www.starwayhadong.com>

## 梅岩茶文化博物馆

制作充满茶香回忆相册

建于1926年的一座近代建筑，作为传播河东地区绿茶芳香的博物馆获得了新生，河东地区在韩国以种植野生茶而闻名。沿着相比邻的梅岩茶园的小块茶田间的小路，无论到哪里，都是绝佳的拍照点。在位于入口处的梅岩茶馆购买饮料后方可参观博物馆。博物馆与庭园相得益彰，美如画圈，馆内展出了与茶有关的生活小品和旧家具。



最佳拍照点



从近代韩屋廊檐下眺望的绿茶田风光

### 一日游路线

- 双溪寺
- 平沙里崔参判宅
- 梅岩茶文化博物馆

### INFO

- 地址: 庆尚南道河东郡岳阳面岳阳西路346-1 梅岩茶文化博物馆
- 开放时间: 10:00-18:00(周一休息)
- 电话: 055-883-3500

## 莲花主题公园

沿着莲花芳香探访700年前历史之旅

每年夏天，盛开的莲花都会演绎出粉红色壮丽景观，是一个以天然湿地为背景的自然友好型公园。从700年前高丽时代山城发掘出的莲籽，经过发芽培育出的“阿罗红莲”；在首尔景福宫荷塘得到修复的“法守红莲”等，50多种珍稀荷花，供游客近距离观赏。不妨在荷塘、喷泉、亭子等设在各处的休息场所，一边沉思，一边吸吮莲花的芬芳，踏上穿梭到过去的历史之旅。



最佳拍照点



荷花旁脚踏石拍照点

### 一日游路线

- 咸安末伊山古坟群
- 岳阳生态公园
- 莲花主题公园

### INFO

- 地址: 庆尚南道咸安郡伽倻邑伽倻里233-1号
- 开放时间: 24小时开放
- 电话: 055-580-3431
- 主页: <https://www.haman.go.kr/04198/07599/07604.web>

## 影像主题公园

再现韩国近代建筑的外景地

将二十世纪初到1980年代的首尔面貌，按照时代划分构建的主题公园，再现了反映近现代韩国的历史建筑、时代面貌的主题大街。目前已经消失的首尔电车、近代首尔街道、韩国警察厅、惠民医院、首尔站等当时的标志性建筑令人印象深刻。最近，还在附近开张了拥有韩国最好的盆栽大棚、生态林体验场、木材文化体验场的盆栽公园和庭园主题公园。



最佳拍照点



日式住宅胡同

### 一日游路线

- 黄梅山茅山岭
- 影像主题公园
- 盆栽公园和庭园主题公园
- 海印寺

### INFO

- 地址: 庆尚南道陝川郡龙洲面陝川湖水路757
- 开放时间: 上午 9:00~下午 4:00(周一休息)
- 电话: 055-930-3743
- 主页: www.hfmc.or.kr

## 泗川海上缆车

在43公里空路中邂逅的海洋旅游

将山、海、岛连成一条线的海上缆车，乘车移动的过程中可游览多个旅游区，享受多种体验。游客可在“草养缆车站”下车参观“ARAMARU水族馆”，或在“角山缆车站”下车，攀登角山。尤其，登上角山山顶，可将闲丽海上国立公园的风光尽收眼底。若运气好的话，还能看见穿梭在泗川海中的韩国土生土长的海豚“sang-gwaeng-i”。



最佳拍照点



从缆车上眺望的三千浦大桥和草养大桥

### 一日游路线

- 南逸台海水浴场
- 泗川海上缆车
- 飞兔岛
- 泗川邑城

### INFO

- 地址: 庆尚南道泗川市泗川大路18
- 开放时间: 24小时开放, 全年无休
- 门票: 成人(往返)15000韩元
- 电话: 055-831-7300
- 主页: <http://scfmc.or.kr/cablecar>

## DPIRANG

### 海边山村的华丽蜕变

长期以来深受当地人喜爱的海边山村的壁画，一到夜晚就会华丽地变身为灯光和人工照明的庭园。从南望山雕塑公园周围的建筑，一直到小胡同，梦幻般的媒体艺术伴随着神秘的音乐声栩栩展开。作为韩国最长的夜间数字主题公园，由15条散步路演绎出的梦幻世界在大自然中熠熠生辉。



#### 最佳拍照点



#### 一日游路线

- 统营斜坡滑车体验
- 弥来寺
- 东崖壁
- DPIRANG

#### INFO

- 地址: 庆尚南道统营市南望公园街29
- 开放时间: 19:00-24:00 (周一休息)
- 电话: 1544-3303
- Instagram: @tong0tour
- 主页: <http://dpirang.com>

## 斜坡滑车

### 从令人兴奋的滑车上欣赏海上风光

乘坐斜坡滑车，一边欣赏统营前海风光，一边享受惊险刺激。从最低点至最高点高差为100米，全长3.8公里。乘坐空中缆椅从低层站台移动到上层站台后，沿着赛道下滑，享受惊险体验。共有Legend、Ultra、Gravity和Express等四个赛道，每条赛道都精彩纷呈，均由蜿蜒道、弯道、隧道等路段组成，增添了滑车的趣味性。

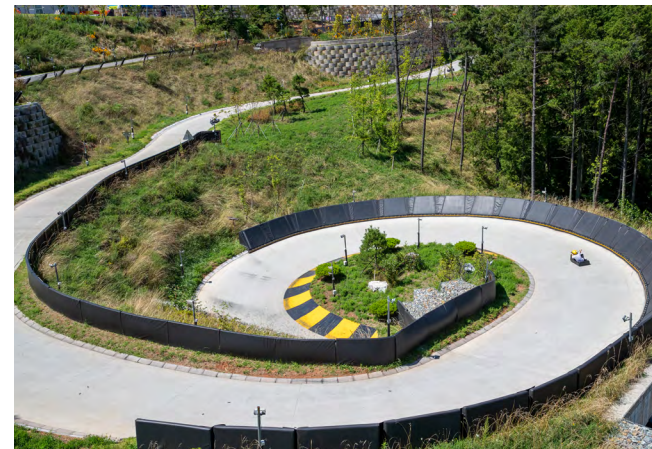

#### 最佳拍照点



#### 一日游路线

- 斜坡滑车
- 统营海底隧道
- 东崖壁画村
- DPIRANG

#### INFO

- 地址: 庆尚南道统营市发改路178
- 开放时间: 09:00-21:00(周末)全年无休
- 电话: 1522-2468
- SNS: [www.instagram.com/skylinelugetongyeong](http://www.instagram.com/skylinelugetongyeong)
- 主页: [www.skylineluge.kr/tongyeong/luge](http://www.skylineluge.kr/tongyeong/luge)



## 介坪韩屋村

韩屋韵味与自然风光相映生辉

超过100年的60多栋韩屋保存完好的村庄。长久以来，依然多姿多彩的老巨树和旧围墙上绽放的花朵，无论何时到访，都能欣赏到美丽的景致。其中，建于1843年的“一蠹古宅”因其端庄的建筑美和保存完好的状态，作为电视剧和电影的传统韩屋的拍摄地而享有盛誉。传承500多年的家酿酒“松叶酒”，是以春天采摘的松叶和松笋酿制的传统酒，对提升介坪韩屋村的历史价值做出了贡献。



### 最佳拍照点



一条石墙小路，走在远古祖先的脚步

### 一日游路线

- 上林公园
- 介坪韩屋村
- 南溪书院
- 弄月亭

### INFO

- 地址: 庆尚南道咸阳郡池谷面介坪街59
- 电话: 055-960-4537(咸阳郡厅文化观光科)
- 主页: <http://www.hygn.go.kr/tour.web>

# 大邱国际机场

缤纷多彩的韩国古典美——大邱、庆尚北道



缤纷多彩的韩国古典美  
大邱、庆尚北道



大邱国际机场通航 10个国家  
24个目的地



每周航班量**432**架次

## [机场设施]

类型	面积	吞吐量
跑道	2755x45m, 2743x45m (共2处)	14万人
停机坪	51582m <sup>2</sup>	9个
国际线航站楼	15103m <sup>2</sup>	118万人
国内线航站楼	11985m <sup>2</sup>	257万人
值机台		30个



# 大邱国际机场(探索各地)



-  美食
-  住宿
-  体验
-  传统文化
-  现代文化

## 大邱广域市

南区	前山日落观景台
西区	防弹少年团V壁画街

## 庆尚北道

高灵郡	于勒国乐器研究院
军威郡	思惟园
闻庆市	闻庆高空滑索 观音窑(韩国茶碗博物馆)
尚州市	擎天岛
星州郡	秃用山城 安东故居
安市	聋岩宗宅 屏山书院
英阳郡	丘上村
盈德郡	盈德蓝色海岸路(海波朗路盈德路段) 竹岛山
永川市	We酒庄
清道郡	清道柿酒隧道 国立山林治愈院
荣州市	浮石寺 水岛村&沙川庭园咖啡厅(Saneure garden)
奉化郡	汾川站圣诞村
郁陵郡	内水田日出观景台 观音岛
蔚珍郡	德邱温泉酒店&公寓式酒店 竹边海岸天空单轨列车
义城郡	召文国遗址 义城素宇堂
青松郡	青松注山池 青松德川村
	庆州Lahan Select 宇洋美术馆
庆州市	瑶石宫1779 马兰 柱状节理海涛声路
金泉市	直指寺寄宿

## 前山日落观景台

用于休息的城市自然空间

可从塔式瞭望台上，欣赏美丽的日落风光，以及大邱华丽的夜色美景。因靠近市区中心，作为日常生活的休息场所而倍受欢迎。与风味餐馆聚集的安吉朗小肠一条街相比邻，很适合作为饭后散步路线。通往瞭望台的200米长的路途，很适合与孩子们一起散步，乘坐位于公园内的前山缆车，游览山谷风光和大邱夜景，是不容错过的城市旅游美景。



### 最佳拍照点



华丽的照明下熠熠生辉的大邱夜景

### 一日游路线

- 高山谷恐龙公园
- 安吉朗小肠一条街
- 前山日落观景台

### INFO

- 地址: 大邱广域市南区凤德山156
- 开放时间: 平日10:30-19:30/周末(周五、周六、周日) 10:30-22:00
- 电话: 053-625-0967
- 主页: <http://www.apsan-cablecar.co.kr/>

## 防弹少年团V壁画街

以“阿米之旅”而闻名的防弹少年团的圣地

2022年5月，在大邱大城小学的墙上诞生了一幅全长60米的全景壁画。这是防弹少年团的中国粉丝俱乐部为了纪念“V”的生日而在他的母校设置的。从梵高的作品《星空》开始，V的专辑封面照片、音乐制作故事、照片等V的故事应有尽有。尤其，将防弹少年团和阿米共用的“i Purple You(紫爱你)”的表达方式翻译成各国语言也令人印象深刻。

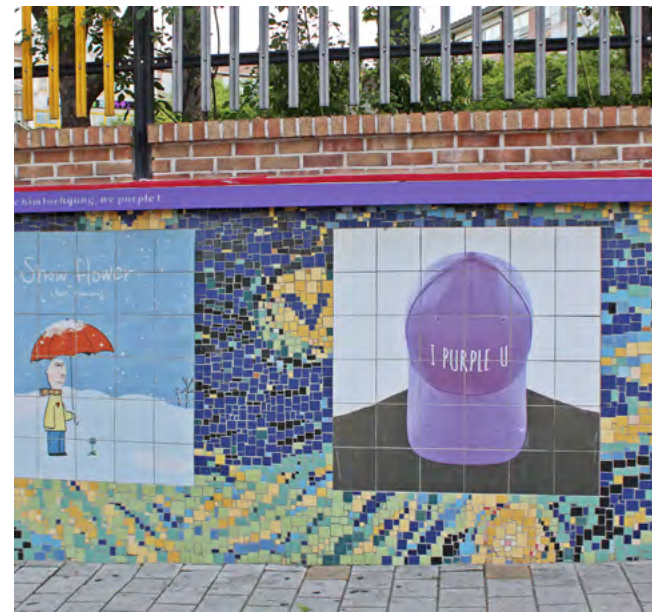

### 最佳拍照点



包含V的音乐制作故事、V的照片等内容的全景壁画

### 一日游路线

- V壁画街
- 西门市场
- 大邱近代文化街之旅
- 东城路

### INFO

- 地址: 大邱广域市西区飞山洞169-1大城小学
- 电话: 大邱西区厅文化宣传科053-663-2182

## 于勒国乐器研究院

传统声音和韵味的摇篮

可欣赏传承1500年历史的韩国传统乐器伽倻琴的演奏和体验伽倻琴的制作方法的地方。研究院所在地高灵，作为活跃于六世纪的宫廷乐师“于勒”制作韩国第一个伽倻琴的地方而更具有意义。伽倻琴是一种乐器，以自然风干5年的梧桐木为原料，必须经过1000多次的加工，才能发出清脆的声音，是一款需要精工细作的乐器。35年来，乐器大师金东焕一直致力于在各个领域开展研究活动，以确保高灵地区伽倻琴的命脉得以传承下去。于勒国乐器研究院也是他努力的摇篮，浸透着他伽倻琴的热情和理念。



### 最佳拍照点



将树龄超过30年的梧桐木干燥5-7年的情景

### 一日游路线

- 大伽倻生活村
- 池山洞古坟群
- 于勒国乐器研究院

### INFO

- 地址: 庆尚北道高灵郡大伽倻邑伽倻琴街98
- 电话: 054)955-4228
- 主页: www.wooreuk.kr

## 思惟园

自然与艺术相和谐的沉思庭园

顾名思义，可在自然中行走和思维的庭园。为营造与自然相和谐的景观，曾获得普利兹克建筑奖的葡萄牙代表建筑师阿尔瓦罗·西扎，以及来自韩国、日本和中国的建筑师、景观设计师、照明师和石匠等汇聚一起，共同融入了他们的艺术灵魂。庭园占地33万多平方米，木瓜树等大自然的树木相映成趣，游览整个森林大约需要3个小时，每天只接待提前预约的100名游客。



### 最佳拍照点



与自然相和谐的现代艺术空间“瞑庭”

### 一日游路线

- 三国遗事主题公园
- 花本站
- 思惟园

### INFO

- 地址: 庆尚北道军威郡伍溪面雉山孝令路1150
- 开放时间: 09:00-17:00(周一休息)
- 电话: 054-383-1278
- SNS: @sayuwon
- 主页: <https://www.sayuwon.com/>

## 闻庆高空滑索

飞越美丽的山脊和溪谷的冒险

像欣赏屏风般游览韩国山岳地形的体验设施。除了高空滑索外，还将滑翔伞、山地自行车、单轨列车和露营场等游乐设施集于一处，被誉为休闲运动的胜地。尤其，高空滑索由国际冒险设施专业公司运营，因此值得信赖，使用令人放心。包括美丽的山色风光如全景画面般展现在眼前的3号路线和飞跃360米高空的9号路线在内，所有路线都可以体验到活力四射和惊险纷呈的时光。



### 最佳拍照点

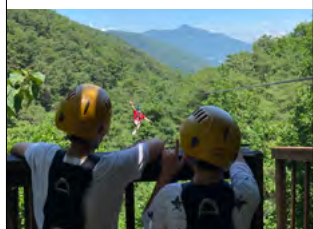

从高空滑索飞向溪谷的姿态

### 一日游路线

- 闻庆鸟岭道立公园
- 闻庆铁路自行车
- 闻庆高空滑索
- 闻庆檀山单轨列车

### INFO

- 地址: 庆尚北道闻庆市佛井路174
- 开放时间: 09:00~18:00
- 电话: 02-1588-5219
- SNS: 脸书 @ziplineKO
- 主页: <https://www.ziplinemungyeong.co.kr/mungyeongindex.php>

## 观音窑(韩国茶碗博物馆)

浸透着陶瓷大师激情的空间

由闻庆市代表性陶艺世家经营的传统茶文化体验场和博物馆。自十八世纪以来，历时300多年，历经九代，将陶瓷工艺传承至今。闻庆自古以生产优质瓷器而闻名，金善植陶艺大师以重振闻庆昔日名声，继承和弘扬韩国茶碗命脉为己任，以其独到的艺术精神引领当地陶瓷文化发展。与观音窑一起运营的韩国茶碗博物馆，作为学习和掌握传统陶瓷文化的空间，举办“制作我自己的茶器”的体验活动和各种展览会。

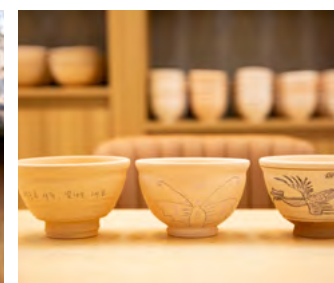

### 最佳拍照点



观音窑的传统柴窑

### 一日游路线

- 闻庆鸟岭道立公园
- 观音窑
- 闻庆ecoRaLa

### INFO

- 地址: 庆尚北道闻庆市闻庆邑温泉5路2-1
- 开放时间: 10:00-18:00(韩国茶碗博物馆)
- 电话: 054-572-5780
- 主页: <https://kuy.kr/>

## 擎天岛

### 骑自行车欣赏洛东江风光

擎天岛即使在“韩国自行车之都”尚州也是最好的自行车旅游胜地之一，同时也是一个沿着凉爽的洛东江风道享受自行车之旅的生态公园。悠然流淌的江流、飞凤山绝景、以老天爷也赞不绝口的岛屿擎天岛为背景的万道霞光和金波粼粼的江面波浪遥相呼应，相映成趣，演绎出一幅梦幻般的风光画圈。绕岛一周的水上旅游巴士之旅和水上休闲中心的各种设施也值得一试，不可错过。



#### 最佳拍照点



坐落在洛东江上的可爱的鸭子和鸭蛋模型

#### 一日游路线

- 擎天岛
- 国立洛东江生物资源馆
- 桧洞津渡口观光地

#### INFO

- 地址: 庆尚北道尚州市中东面梧上里 968-1
- 电话: 054-537-7123(尚州市观光振兴科)
- 主页: <https://www.sangju.go.kr/tour/sights/detail.tc?paramIdx=645>

## 秃用山城

### 穿梭到伽倻时代的城郭路之旅

据推测建于1500年前的伽倻时代，地处海拔955米的秃用山上。古色古香的山城脚下有一座宽阔无垠的星州湖，湖光与山色相映生辉，优美如画，山城周围建有步行道。令人豁然开朗、倍感清爽的7公里长的城郭路与秃用山城东门周围，设有几处很棒的拍照点。



#### 最佳拍照点



从秃用山城东门俯瞰的风光

#### 一日游路线

- 伽倻山历史神话主题馆
- 秃用山城
- 星州水坝
- 城外林

#### INFO

- 地址: 庆尚北道星州郡伽泉面金凤里山 42-1一带
- 电话: 054-930-6782(星州郡厅文化艺术科)
- 主页: <https://sj.go.kr/tour/main.do>

## 安东故居

置身于韩屋中品尝手工酿制啤酒的味道和芳香

出售代表安东的手工酿制啤酒安东拉哥、美味比萨和新鲜沙拉的韩屋酒吧。将三栋近代韩屋合为一体，将历史悠久的建筑以现代方式改建而成的别馆，凭借庭院的檐廊和照明小品等古色古香的氛围，成为很有人气的旅游名胜。除了安东拉哥外，MIST IPA和霍普斯特等各种手工啤酒也在征服着游客的味蕾。毗邻安东排骨胡同，很适合晚上用餐后品饮啤酒聊天。



### 最佳拍照点



古色古香的别馆檐廊和休息空间

### 一日游路线

- 屏山书院
- 河回村
- 月映桥
- 安东故居

### INFO

- 地址: 庆尚北道安市文化广场街16-7, 1楼
- 开放时间: 18:00-24:00 (周一、周二休息)
- 电话: 054-900-2220
- SNS: @andong.gaog

## 聋岩宗宅

坚守650年传统的子孙后代的心地与精诚

在被联合国教科文组织列位世界文化遗产的城市安东最受认可的宗宅之一。在能感受到专心致力于学问的古代书生精神的住宿空间中，由宗妇们代代承传的家酿酒和一叶扁舟更增添了特别氛围。第十七代宗妇人李源定应用传统酵母酿制而成的酒，在精诚和口味上让人惊艳了两次。



### 最佳拍照点



洛东江的楼阁全景

### 一日游路线

- 临清阁
- 陶山书院
- 聋岩宗宅
- 河回村

### INFO

- 地址: 庆尚北道安市陶山面佳松街 162-168
- 开放时间: 09:00-21:00(游览时间11:00-15:00)
- 电话: 0507-1391-1652
- Instagram: nongam\_jongtaek
- 主页: <http://www.nongam.com/>



## 屏山书院

与自然融为一体的韩国标志性建筑

书院建于十七世纪朝鲜时代，是由当地学者成立的私立教育机构。屏山书院以培养出众多人才而著称，从其收藏的3000多份文献可窥探一般。地处洛东江蜿蜒流淌、自然景观出类拔萃的地方，与周围景观相得益彰，被认为是韩国最美丽的建筑。尤其，美丽的山水画宛如屏风般从七根立柱间呈现出来的楼阁——“晚对楼”，从受到如此赞美的楼阁中眺望的风景，犹如山水画圈般美丽。2019年，作为韩国的书院被联合国教科文组织列为世界文化遗产。



最佳拍照点



怀抱着周围景观的书院内部景观

### 一日游路线

- 河回村
- 屏山书院
- 瓮岩古宅

### INFO

- 地址: 庆尚北道安州市丰川面屏山街 386
- 开放时间: (夏季)上午9点-下午6点 (冬季)上午9点-下午5点
- 电话: 054-858-5929
- 主页: <http://www.byeongsan.net/>

## 丘上村

学自山丘的韩国的文化历史

丘上村意为“山丘上的村庄”，曾培育出李时明(号石溪)先生等学者、独立运动家和文人等许多伟人。30多座古宅和书堂作为民俗资料得到完好地保存，给人以穿越在200年前时光的感觉。在张桂香文化体验教育院，可了解东亚第一本由女性写作的烹饪书籍《饮食知味方》的作者张桂香的故事，并可栩栩如生地体验传统饮食、传统酒等朝鲜时代的饮食和生活文化。



最佳拍照点



与自然相映成趣的韩屋背景

### 一日游路线

- 丘上村
- 张桂香文化体验教育院
- 萤火虫生态公园和天文台

### INFO

- 地址: 庆尚北道英阳郡石保面丘上村一街 42(张桂香文化体验教育院)
- 开放时间: 9:00~18:00(平日)
- 电话: 054-680-6443
- 主页: <https://www.yyg.go.kr/jghcenter>

## 盈德蓝色海岸路 (海波朗路盈德路段)

怀抱蓝色大海美景的徒步旅行

从盈德雪蟹公园出发，一直到鲸鱼滩海水浴场，是专为徒步旅行爱好者修建的长达64.6公里的海岸道路。可近距离欣赏到东海绝景和享受大海芳香的徒步旅行路线由4条路线组成，在韩国第二大城市釜山至江原道高城的海波朗路中，堪称最有人气的路段。附近的小港口和渔村，因丰富的美食而备受美食旅游爱好者的青睐。



最佳拍照点

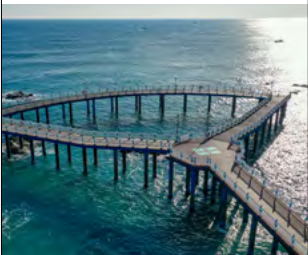

D路线经由的三思海上公园

### 一日游路线

- 长沙海水浴场
- 三思海上公园
- 盈德渔村民俗展览馆
- 江口港

### INFO

- 地址: 庆尚北道盈德郡江口面江口里山18-1
- 开放时间: 24小时开放, 全年无休
- 电话: 054-730-6195
- 主页: <http://blueroad.yd.go.kr/>

## 竹岛山

38年传统的雪蟹著名餐厅

一家雪蟹套餐专营餐厅，位于在韩国以雪蟹城而闻名的盈德江口港。凭借38年的传统、现代感的室内装饰和种类众多的雪蟹和龙虾菜单而积淀了显赫名声。就像悬挂在店门口的“以母亲的名义和妻子的精诚”的语句所寓意的那样，他们对传承三代的雪蟹风味餐厅所秉持的自豪感和经营理念是与众不同的。直接从水族箱中挑选出来的雪蟹摆上餐桌需要25分钟，期间免费提供的雪蟹奶酪有助于勾起食欲。会说英语的职工一直在店内工作，一楼和二楼设有宽敞的团体餐座位。

最佳拍照点



雪蟹模型和蒸笼蒸汽涌出的大楼前

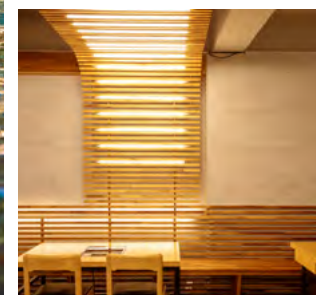

### 一日游路线

- 盈德迎日公园
- 长沙海水浴场
- 江口港
- 竹岛山

### INFO

- 地址: 庆尚北道盈德郡江口面江口雪蟹街47-1
- 开放时间: 09:30-21:00
- 电话: 054-733-4148

## We酒庄

以美味烧烤派对而闻名的酒庄

葡萄园、葡萄酒酿造厂和餐厅相映成趣的葡萄酒农场。从15年前开始研究葡萄酒的Pak Chinhwan代表创立的We葡萄酒系列，曾在国内外葡萄酒大赛上获奖，享誉国内外。农场种植着五种葡萄，运营葡萄采摘、葡萄酒酿造和品尝、葡萄汁和果酱制作等体验项目。各种聚会活动、葡萄酒烧烤派对很受外国游客欢迎。



### 最佳拍照点



葡萄成熟季节，在We酒庄大楼前

### 一日游路线

- 银海寺
- Cian美术馆
- 临皋书院
- We酒庄

### INFO

- 地址: 庆尚北道永川市琴湖邑琴湖路 386-21
- 开放时间: 预约制
- 电话: 010-8858-0715
- SNS: #We酒庄

## 柿酒隧道

可品尝柿子酒的别出心裁的体验场(庆尚北道清道清道柿酒隧道)

二十世纪初的火车隧道，经过改造后重新诞生为酒窖、咖啡厅和展览空间。虽然是以清道特产“柿子酒”为主题营造的空间，却很好地保留了100多年前修建的铁路的原貌。共计15万余瓶清道柿子酒在酿造中，在隧道入口200米左右的路段，可欣赏到各种关于酒的雕像和艺术品。

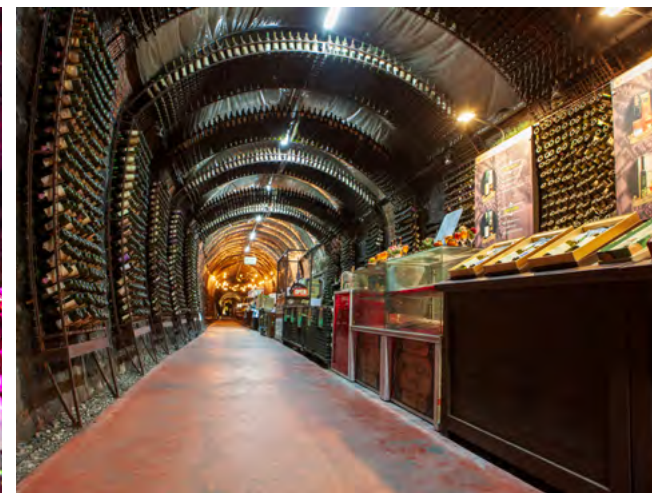

### 最佳拍照点



最佳拍照点: 杯中倒酒雕像前

### 一日游路线

- 清道柿酒隧道
- 清道普罗旺斯
- 清道斗牛场
- 清道邑城

### INFO

- 地址: 庆尚北道清道郡华阳县松金街100
- 开放时间: 平日 08:30 ~ 17:30  
周末 09:00 ~ 18:00 (全年无休)
- 电话: 054-371-1904
- SNS: <https://twitter.com/winetunnel>
- 主页: [www.gamwine.com/company/main.php](http://www.gamwine.com/company/main.php)

## 国立山林治愈院

以环保的宿所和健康的美食为主题的山林治愈

运用小白山丰富的森林资源来增进身心健康的世界上最大规模的国家山林治愈设施。通过最多可容纳500人的住宿设施、治愈林道、治愈庭园以及使用六种最新治愈设备运营的治疗项目等，运营着在室内外增进身心健康的山林治愈项目。作为附近的旅游胜地，我们推荐韩国标志性人参产区之一丰基邑。

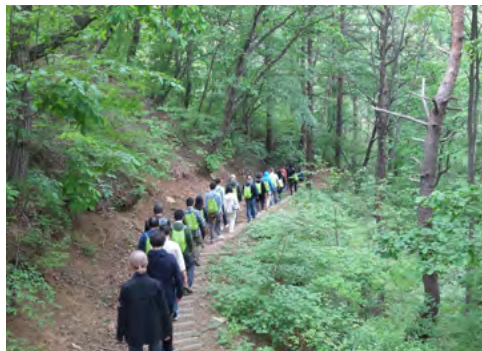

### 最佳拍照点



在树林里享受的吊床

### 一日游路线

- 绍修书院
- 国立山林治愈院
- 水岛村
- 丰基邑

### INFO

- 地址: 庆尚北道荣州市凤岫面Therapy路209
- 开放时间: 09:00~18:00(午休: 12:00~13:00)
- 电话: 054-639-3400
- 主页: <https://daslim.fowi.or.kr/>

## 浮石寺

洋溢着韩国优秀建筑美和传统文化的气息

地处韩国的名山小白山上，是一座历史悠久的寺庙，被列为世界文化遗产。中央建筑无量寿殿与安东凤停寺的极乐殿并为韩国最古老的木造建筑，也是韩国最优秀的建筑，一年四季游客络绎不绝。极乐殿和三层石塔也被指定为韩国国宝，以其卓越的历史价值得到广泛认可。游览浮石寺，可切身感受到七世纪高丽时代的建筑美。



### 最佳拍照点



浮石寺三层石塔

### 一日游路线

- 浮石寺
- SUNBEE WORLD
- 绍修书院
- 水岛村

### INFO

- 地址: 庆尚北道荣州市浮石面浮石寺路345
- 开放时间: 09:00~18:00(随着季节而略有变化)
- 电话: 054-633-3464
- 主页: <http://www.pusoksa.org>

## 水岛村

韩国祖先的智慧令人叫绝的村庄

自十七世纪中叶以来就有居民居住的传统村庄，历史悠久的古宅和生活空间保存完好。顾名思义，就像“飘浮在水上的孤岛”的名称所寓意的那样，乃城川三面合围地绕着村庄流淌着，于是居民们集思广益，建造了一座不妨碍河流走向的独木桥，便利地来往于河的两岸。游客可体验传统韩屋住宿，“水岛文化村”提供陶瓷、染色体验、四君子等各种传统文化项目。



### 最佳拍照点



通往水岛村的唯一道路，独木桥

### 一日游路线

- 水岛村
- 沙川庭园咖啡厅(Saneure garden)
- 绍修书院
- SUNBEE WORLD
- 浮石寺

### INFO

- 地址: 庆尚北道荣州市文殊面水岛里
- 电话: 054-636-4700(荣州郡厅)
- 开放时间: 24小时开放
- 主页 [yeongju.go.kr/open\\_content/tour](http://yeongju.go.kr/open_content/tour)

## 汾川站圣诞村

乘坐旅游列车出发的圣诞村之旅

每年可享受58天圣诞氛围的冬季主题村庄。拥有圣诞老人和鲁道夫的雕像、圣诞老人邮局等别有洞天的景点，以及拍照点和冬季体验项目。若乘坐韩国铁路运营的旅游列车白头大干峡谷列车V-train，可从咖啡间和瞭望间欣赏美丽景观，因此一年四季都很受列车旅客的欢迎。尤其，从汾川站到铁岩站行程约1小时的列车旅行区间，可欣赏韩国的偏远山区。



### 最佳拍照点



圣诞老人手提礼品袋的雕像和汾川站

### 一日游路线

- 国立白头大干树木园
- 汾川站圣诞村
- 铁岩站

### INFO

- 地址: 庆尚北道奉化郡小川面汾川街49汾川站(汾川2里)一带
- 开放时间: 24小时开放
- 电话: 054-679-6351~3(奉化郡厅)
- 主页: [https://www.bonghwa.go.kr/open\\_content/tour/tour.info/santa.town/](https://www.bonghwa.go.kr/open_content/tour/tour.info/santa.town/)

## 内水田日出观景台

欣赏山、海、岛自然风光  
的旅游名胜

朝霞下清晰可见的自然风光出类拔萃的地方，是郁陵岛屈指可数的日出旅游胜地之一。从芒洞向上步行4公里，清澈的小溪、宽阔的大海、竹岛和观音岛便清晰地展现在眼前。与观景台相连的石圃老路区间，是徒步旅行和山地自行车的名胜，行走约90分钟，郁陵岛多姿多彩的生态和海岸风光就会展现在眼前。尤其是到了秋天，紫芒蔚为壮观，很受游客欢迎。

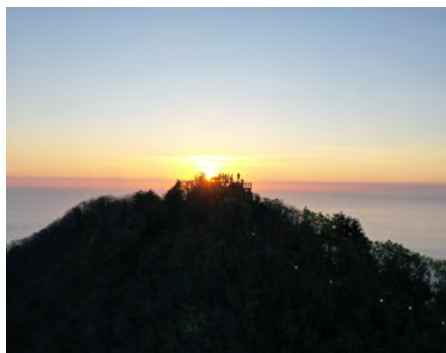

### 最佳拍照点



照射在竹岛、观音岛和岛项隧道的晨光风景

### 一日游路线

- 内水田日出观景台
- 蓬莱瀑布
- 杏南海岸散步路
- 观音岛

### INFO

- 地址: 庆尚北道郁陵郡郁陵邑芒洞里山33
- 开放时间: 24小时开放
- 电话: 054-790-6454
- 主页: [ulleung.go.kr/tour/](http://ulleung.go.kr/tour/)

## 观音岛

拥有原生植物和地质景观  
的岛屿旅游胜地

以放射状柱状节理和海蚀洞窟而闻名，是继竹岛和独岛之后，郁陵岛的第三大岛附属岛屿。一直以来是一座无人岛，自2012年建造了连接郁陵岛和观音岛的索桥后，便使得徒步探访成为可能。站在长140米的索桥上，可将清澈的大海和梦幻般的景观尽收眼底，攀登上396级台阶后，山茶树和红楠林间小路就会出现在眼前。包括观音岛观景台在内，是体验自由潜水和徒步旅行等休闲运动的旅游名胜。



### 最佳拍照点



站在连接观音岛的索桥上眺望郁陵岛

### 一日游路线

- 观音岛
- 三仙庵
- 天府港
- 艺林园

### INFO

- 地址: 庆尚北道郁陵郡北面天府里山1,山2-22
- 开放时间: 09:00-18:00(根据气象情况进行出入管制)
- 电话: 054-791-6022
- 主页: [ulleung.go.kr/geo](http://ulleung.go.kr/geo)

## 德邱温泉酒店&公寓式酒店

享受着天然温泉浴，度过轻松的一天

可置身于叙说着600多年前传说的天然涌出温泉中，放松和充电的度假村。可在配备有豪华私人水疗室和桑拿浴设施的客房中享受舒适的温泉浴。尤其，温泉水温度不仅始终保持在42.4℃，而且还具有弱碱性，含有大量对身体有益的成分，其功效长期以来在韩国受到认可。在温泉所在的鹰峰山中涌出的原汤景观也值得一观。

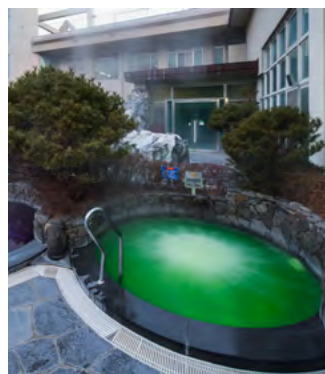

最佳拍照点



滚烫的温泉水涌出的原汤

### 一日游路线

- 佛影寺溪谷
- 国立海洋科学馆
- 梅花村(李贤世漫画壁画街)
- 德邱温泉酒店&公寓式酒店

### INFO

- 地址: 庆尚北道蔚珍郡北面德邱温泉路 924
- 开放时间: 06:00~22:00 (大温泉池)
- 电话: 054-782-0677(酒店)
- 主页: www.dukgu.com

## 竹边海岸天空单轨列车

驰骋在海岸上空的单轨列车

可尽情地欣赏蔚蓝色的大海和波涛、东海岸美丽风光的4人座无人驾驶单轨列车。从竹边灯塔一带到后亭海水浴场，以每小时5公里的速度，沿着往返4.8公里的海岸线行驶，共有3条行驶路线。行驶时间为40分钟至1小时，坐在单轨列车的天空舱中，可欣赏浪花四溅的竹边灯塔、海岸峭壁、心形海边和烽燧港等景观，不知不觉中，就会沉浸于小港口和海滩所演绎的多姿多彩的魅力中。



最佳拍照点



由波浪雕塑的心形海边

### 一日游路线

- 王避川缆车
- 国立海洋博物馆
- 竹边海岸天空单轨列车

### INFO

- 地址: 庆尚北道蔚珍郡竹边面竹边中央路235-12
- 开放时间: 09:30-18:30(4月-10月)/09:30-17:30(11月-3月)
- 电话: 054-783-8881
- 主页: <https://www.uljin.go.kr/skyrail>

## 义城素宇堂

欣赏风景如画的十九世纪传统庭园

屋顶的瓦片看起来像海洋般连绵起伏，山村曾经历繁荣昌盛的时代。欢迎在山村的代表性古宅里，编织难忘的回忆。优美的庭园是此处的魅力所在，能够体验到朝鲜末期贵族房屋之精髓。荷塘采用柔和的曲线完成，与韩国的山势一脉相承，并具备极佳的造型美感。在6间客房中，下屋最多可容纳8人，游客可以在大厅廊台上，欣赏风景如画的庭园风光。



### 最佳拍照点



在韩国以美丽的荷塘而闻名的素宇堂荷塘

### 一日游路线

- 孤云寺
- 塔里站
- 金城山古坟群
- 义城素宇堂古宅

### INFO

- 地址: 庆尚北道义城郡金城面山云村街 55
- 电话: 054-834-7762
- 主页: [www.xn-ok1bj0z2zd.com](http://www.xn-ok1bj0z2zd.com)

## 召文国遗址

2000年历史栩栩如生的古坟群

召文国是公元前一世纪曾在这个地区繁荣的古代王国。从金城山上残留的200多座古坟看，不难推测出当时召文国何等威严。古坟展览馆位于被推测为召文国景德王陵的1号坟墓前，展出了古坟的内部面貌和出土文物。每年五月芍药花盛开，作为拍照旅游胜地而很受欢迎。



### 最佳拍照点



芍药花盛开的五月景观下的召文国博物馆

### 一日游路线

- 金城山水净寺
- 堤梧里恐龙足迹化石产地
- 塔里五层石塔

### INFO

- 地址: 庆尚北道义城郡金城面大里里324
- 开放时间: 09:00-18:00
- 电话: 1588-1369(义城召文国博物馆)
- 主页: [usc.go.kr/jmgmuseum](http://usc.go.kr/jmgmuseum), [usc.go.kr/tour/](http://usc.go.kr/tour/)



## 青松注山池

自然环境保存完好的水库和森林

十八世纪为解决农业用水而建造的水库，100多年生长于水中的30多棵柳树，映照在水面上的倒影，犹如远古时代的原始森林般神秘。沿着水库的步行道走下去，会出现一条安静的林间小路，并有两个适合散步和拍照的瞭望台。同时也是韩国自然纪念物鹰鸮、红角鸮和水獭、獐鹿的栖息地。2020年，美联社在《孤独星球》节目中作为旅游胜地进行了介绍，因此而成为热门话题。



### 最佳拍照点



久旱不枯的注山池风景

### 一日游路线

- 牧溪松田
- 青松松韶古宅
- 周王山
- 注山池

### INFO

- 地址: 庆尚北道青松郡周王山面注山池里73
- 开放时间: 24小时开放
- 电话: 054-870-6245
- 主页: <https://www.cs.go.kr/tour.web>

## 青松德川村

在拥有100多年历史的古宅中睡上一晚

地处被指定为世界地质公园的青松郡的一个村庄，几座建筑美出类拔萃的古宅聚集一起。大部分古宅都超过了100年历史，被认为是朝鲜末期上流社会的传统住宅。若在此住宿，可欣赏到典型的韩国风格和形态的住宅，还可以品尝点心和茶水等当地特产。同时，建议游客游览流淌着朝鲜传统风情的亭子方壶亭。



### 最佳拍照点



引起悠闲漫步欲望的古宅土石墙路

### 一日游路线

- 周王山国立公园
- 寺谷溪谷
- 注山池

### INFO

- 地址: 庆尚北道青松郡巴川面德川里204-1
- 电话: 054-873-7686, 1577-7997(景义斋、昌实古宅、松庭古宅、德茶轩等)
- 主页: <https://www.cs.go.kr/tour.web>(青松旅行)

## 庆州Lahan Select

怀抱古城遗址和普门湖的酒店

庆州是古代王国新罗的首都，整座城市都被称为历史博物馆，是景点很多的地方。庆州Lahan Select是一家位于普门园区的五星级酒店，因周围地区旅游设施密集，深受游客喜欢。尤其是，距离皇理团路、瞻星台、大陵苑等庆州标志性旅游景点，仅20分钟车程，交通十分便利。创造性地重新诠释庆州文化遗产的图片博物馆和书吧“漫步庆州”等别具一格的配套设施，更增添了情感发挥。

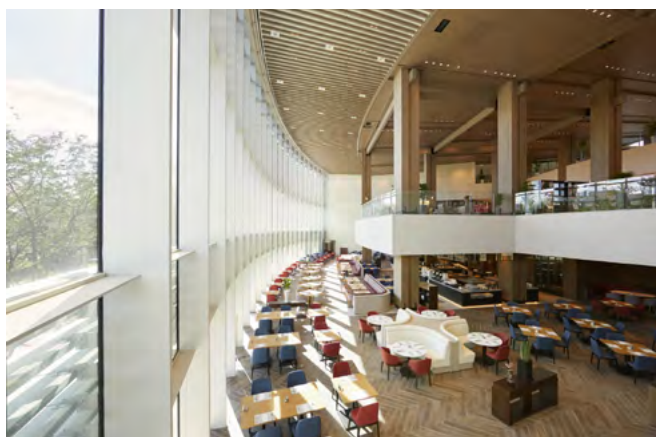

### 最佳拍照点



书店兼咖啡厅“漫步庆州”

### 一日游路线

- 佛国寺
- 瞻星台
- 皇理团路
- 庆州Lahan Select

### INFO

- 地址: 庆尚北道庆州市普门路338庆州Lahan Select
- 电话: 054-748-2233
- Instagram: @lahan\_hotel
- 主页: <https://www.lahanhotels.com/gyeongju/index.do>

## 宇洋美术馆

自然与艺术作品相映生辉的文化空间

通过介绍现代美术潮流和雅俗共赏的展览会，为提高地区文化艺术水平做出了贡献。收藏了白南准和刘泳国等韩国元老级艺术家的作品，以及绘画、雕塑和视频艺术等各领域作品，每年都举办按照时代潮流介绍作品的策划展和体验展。沿着附近的湖畔散步路营造而成的雕塑公园里，世界级艺术家的作品与自然风光融为一体。

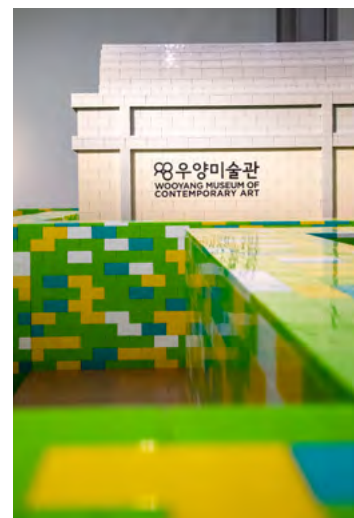

### 最佳拍照点

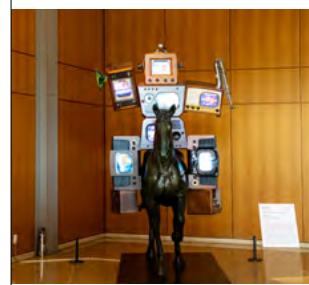

韩国著名建筑师金钟星的建筑美学得到彰显的美术馆内部

### 一日游路线

- 东宫园
- 宇洋美术馆
- 佛国寺
- 石窟庵

### INFO

- 地址: 庆尚北道庆州市普门路484-7
- 开放时间: 10:00-18:00 (周一休息)
- 电话: 054-745-7075~6
- 主页: [www.wooyangmuseum.org](http://www.wooyangmuseum.org)

## 瑶石宫1779

承传名门世家的韩餐的品质

将300年来代代相传的庆州崔氏家族接待客人的菜肴，原原本本地搬到餐厅餐桌上的高档韩定食餐厅。将传统的多人共用一桌菜肴的方式，改为一人一份单独用餐方式，每份菜单都赋予了历史意义，并保留了食材特有的味道。由崔氏家族酿造的传统酒“大梦斋”和添加崔氏家族独家秘方肉酱(辣椒酱和肉)的应季菜单很受欢迎。以松树和竹林等点缀而成的韩式庭园，更增添了美食的味道。



### 最佳拍照点



❤️👁️📌 岁月悠久的韩屋庭院和庭园

### 📍 一日游路线

- 庆州普门旅游区
- 庆州校村韩屋村
- 瑶石宫1779
- 国立庆州博物馆

### ⊕ INFO

- 地址: 庆尚北道庆州市校村内街19-4
- 开放时间: 12:00-22:00(周三休息)
- 电话: 054-772-3347
- SNS: Instagram @yosokkung.kr
- 主页: www.yosokkoong.com

## 马兰

考虑健康和环境的韩国素食

不做任何宣传和广告，只凭美味闻名遐迩的素食专营餐厅。由新鲜的凉拌野菜、以五颜六色的蔬菜制成的九折坂和黄豆排等素食组合而成的韩国一品美食套餐，还搭配了添加大枣和银杏的荷叶饭。其特点是，使用酵素发酵酱和应季食材，所有美食都清淡可口易消化。透过餐厅大楼的窗户，可眺望到窗外的稻田风光，也是勾起食欲的一个因素。



### 最佳拍照点



❤️👁️📌 以花卉、树木和传统生活小品装饰而成的餐厅入口处

### 📍 一日游路线

- 瞻星台
- 庆州普门旅游区
- 马兰
- 佛国寺

### ⊕ INFO

- 地址: 庆尚北道庆州市普佛路147-5
- 开放时间: 11:00~20:30 (每周三定期休息)
- 电话: 054-748-3903

## 柱状节理海涛声路

沿着柱状节理行走的梦幻般的海路

无障碍旅游区 and 步道，游客可在此处欣赏从火山喷出的熔岩在冷却过程中形成的柱状节理。可沿着连接邑川港和下西港的长达1.7公里的栈道路和泥土路舒适地行走。世上罕见的高达10米的扇形柱状节理和美丽的海上风光，演绎出如明信片般美丽的景观。作为韩国最长的柱状节理被列为韩国天然纪念物。

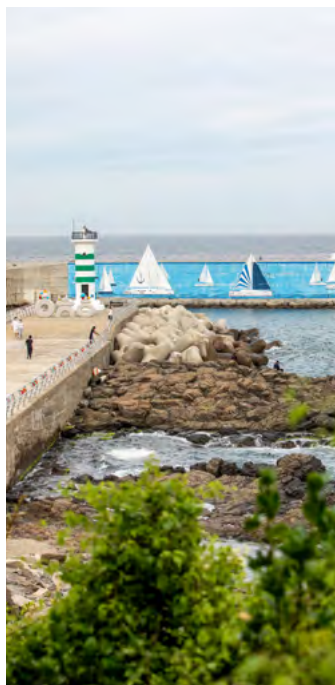

### 最佳拍照点



大海和波涛的艺术作品，柱状节理观景台

### 一日游路线

- 石窟庵
- 庆州文武大王陵
- 柱状节理海涛声路

### INFO

- 地址: 庆尚北道庆州市阳南面邑川里405-5
- 开放时间: 24小时开放，全年无休
- 电话: 054-779-8585
- 主页: <https://www.gyeongju.go.kr/tour/index.do> (庆州市厅文化观光)

## 直指寺寄宿

通过佛教文化体验锻炼身体(庆尚北道金泉市直指寺寄宿)

千年古刹“直指寺”运营的修行项目，可在寺院寄宿期间，呼吸清新空气，清空头脑和心胸，重拾如菩萨的微笑般灿烂的自我。2002年邀请各国驻韩大使举行了寺院寄宿典礼，成为韩国标志性寺院寄宿名胜。基于拜佛、冥想、108拜和穿108颗佛珠等佛教文化体验项目，可在休息型“我心中的休止符”和体验型“窥视我的心”中选择一项来参加。

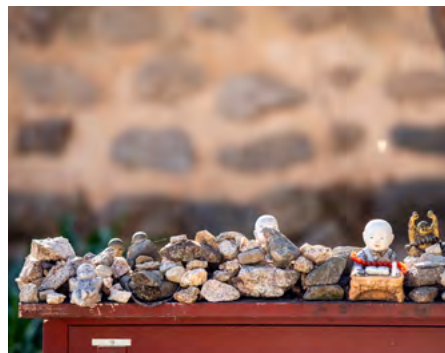

### 最佳拍照点



直指寺三层石塔

### 一日游路线

- 釜项坝
- 仁显王后街步行
- 直指寺寄宿

### INFO

- 地址: 庆尚北道金泉市代项面直指寺街95
- 电话: 054-429-1716
- 主页: [www.jikjisa.or.kr](http://www.jikjisa.or.kr)

# 清州国际机场

尽享湖景带来的治愈——忠清北道、世宗



尽享湖景带来的治愈  
忠清北道、世宗



清州国际机场通航 4个国家、  
10个目的地



每周航班量 96架次

## [机场设施]

类型	面积	吞吐量
跑道	2744x60m, 2744x45m (共2处)	41万人
停机坪	91047m <sup>2</sup>	18个
国际线航站楼	16282m <sup>2</sup>	152万人
国内线航站楼	8000m <sup>2</sup>	189万人
国际线值机台		13
国内线值机台		13



# 清州國際機場(精選行程)



-  美食
-  住宿
-  体验
-  传统文化
-  现代文化

## 大田广域市

大德区	锦江乐活珊瑚光公园
中区	Wonderful World
东区	大清湖五百里路

## 忠清北道

槐山郡	槐山延丰圣地
沃川郡	沃川传统文化体验馆
	令人着迷的丹阳滑翔伞
丹阳郡	丹阳江栈道
	满天下天空步道
报恩郡	松香公园空中脚踏车
永同郡	永同葡萄酒隧道
	Cowboy Grill
堤川市	清风湖畔缆车
	义林池

## 忠清南道

公州市	公山城和百济历史遗址区
锦山郡	锦山人参药令市场
	天空水光庭院
论山市	江景浦口与近代历史文化街
	阳光乐园
保宁市	保宁滑翔伞
	尚和园
扶余郡	扶余市区旅游
	翱翔扶余天空
礼山郡	礼山苹果酒
舒川郡	新城里芦苇田
泰安郡	安眠岛自然休养林
	Farmkamille香草农园
青阳郡	温直茶园

## 锦江乐活珊瑚光公园

为城市居民提供治愈的水光公园

地处锦江河畔的自然生态公园。随着连接锦江乐活珊瑚光公园和锦江乐活大清公园的5.5公里长的幸福路(Happy Road)竣工通行,现已成为代表韩国的滨湖步行道。每年都举办以家庭、健康、幸福、分享、环境、学习为主题的锦江乐活节,夏季的露天游泳池和秋季的以超高层“Exllu塔”为背景的粉红色粉黛乱子草蔚为壮观。

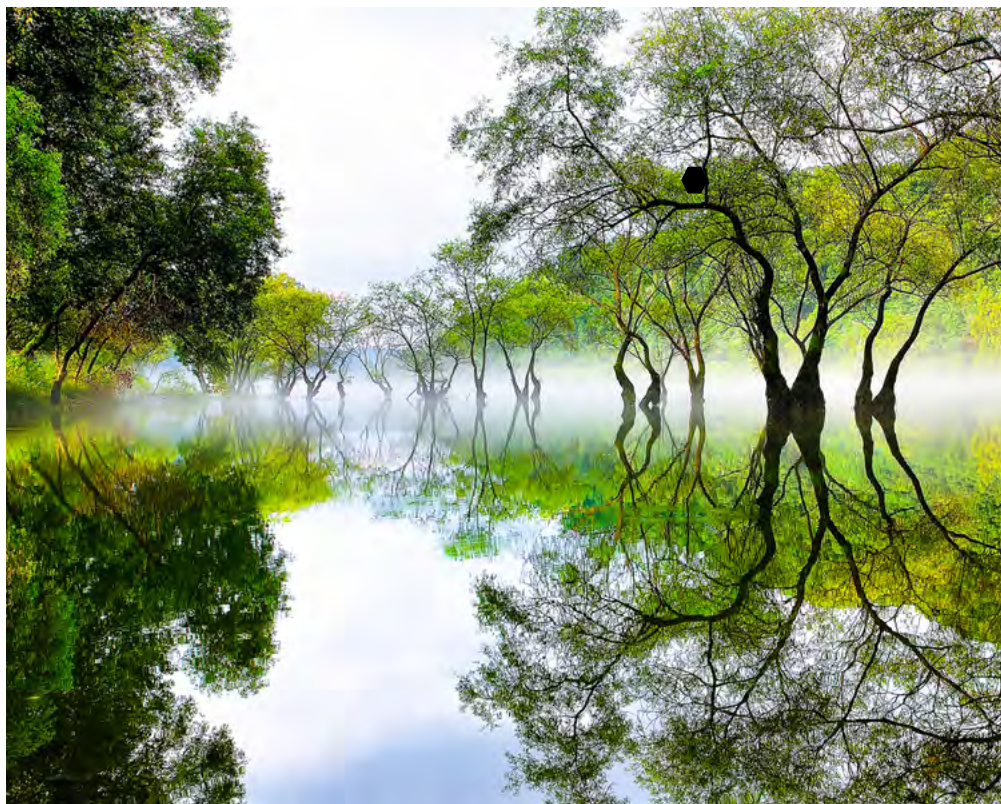

### 最佳拍照点



最佳拍照点: 乐活珊瑚光公园滨湖步行道

### 一日游路线

- 大清水坝水文化馆
- 大清公园“岩石园”
- 大柳树群落
- 锦江乐活珊瑚光公园

### INFO

- 地址: 大田广域市大德区大德大路1527号200
- 露天游泳池开放时间: 7、8月(10:00~18:00)
- 电话: 042-671-0700
- SNS: @twitter.com/happy\_daedeok
- 主页: www.daedeok.go.kr

## Wonderful World

市中心咖啡厅向游客呈献媒体艺术

作为一家备受瞩目的媒体艺术咖啡厅,像电影院那样将整个一面墙装饰成了媒体墙,美丽的影像足以吸引来访者的眼球。媒体艺术共由6个主题组成,每隔10分钟左右轮流播放。一边品茶一边欣赏艺术作品,令人赏心悦目、悦口。距离大田地铁中央路站仅5分钟路程,交通便捷,以市中心独具特色的休息场所而闻名。



### 最佳拍照点

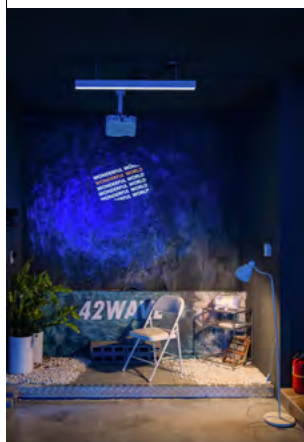

咖啡厅内设有与照明搭配的拍照区

### 一日游路线

- 大田O World
- 大洞天空公园
- Wonderful World
- 银杏洞文化街

### INFO

- 地址: 大田广域市中区大宗路480号30, 2楼Wonderful World
- 开放时间: 12:00-22:00/截止点单时间21:00 全年无休
- 电话: 0507-1306-5832
- SNS: @wonderfulworld\_dj

## 大清湖五百里路

增进健康和治愈的城市人的散步路线

沿着被称之为“内海”的大清湖水路营造而成的探访路。随着大清水坝于1980年竣工，怀抱着周边大城市的大清湖应运而生。高山和丘陵变成了岛屿，80公里长的湖泊周围重新诞生为市民的散步路和休息场所。共有21条探访路，第4路段“湖畔浪漫路”和春天变成樱花路的第2、3、4、5路段最受欢迎。

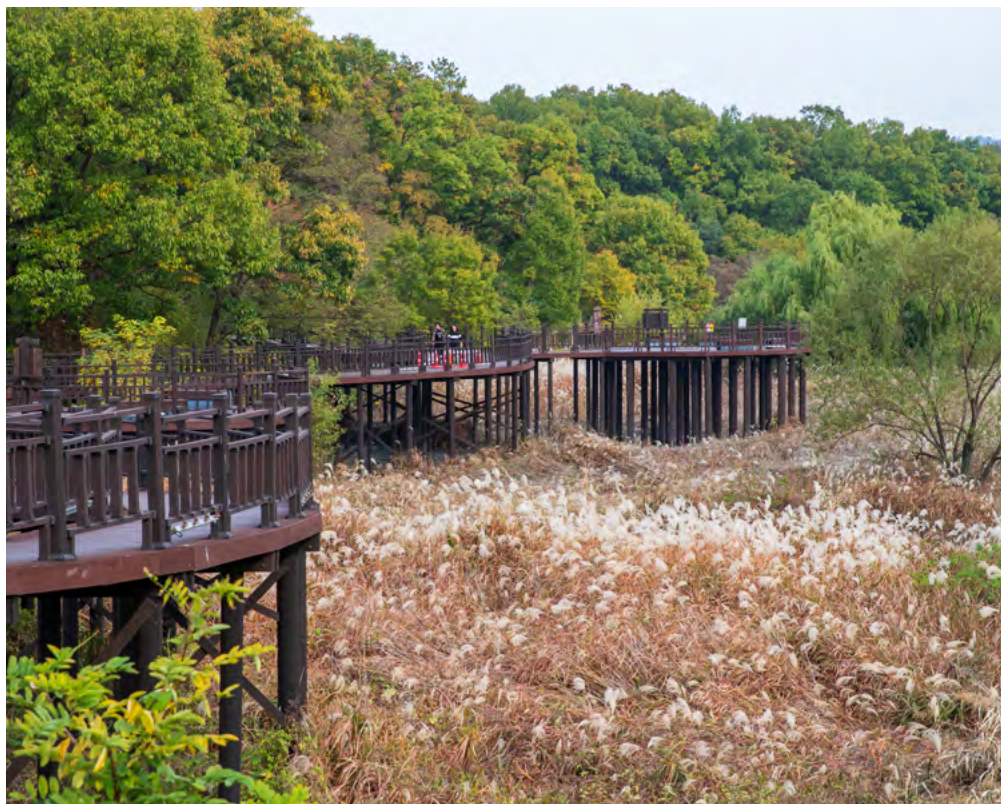

大田

### 最佳拍照点



最佳拍照点: 位于第4路段的秋洞湿地保护区

### 一日游路线

第4路段(湖畔浪漫路: 10公里, 步行需5小时)

- Winmalmoie停车场
- 大清湖自然生态馆
- 秋洞湿地保护区

### INFO

- 地址: 大田广域市东区马山洞262 Winmalmoie停车场(从第4路段出发)
- 开放时间: 全年无休
- 电话: 042-273-5550(大田观光公社)
- SNS: [www.facebook.com/dch500/](http://www.facebook.com/dch500/)
- 主页: [www.dc500.org](http://www.dc500.org)

## 槐山延丰圣地

探索天主教历史的朝圣之旅

十八世纪末，为躲避对天主教徒的迫害而隐居该地区的天主教徒殉教的地方，也是纪念韩国天主教五位圣徒的殉教圣地。圣徒雕像、十字架、教堂和荷塘等很多景点可供游客欣赏。还设有很受欢迎的步行道，可安静地欣赏周围山色、树木、花卉等演绎的四季自然风光。尤其，在红叶盛开的秋天，是游客的脚步络绎不绝的旅游胜地。



槐山

### 最佳拍照点



通往十字架之路的树林



### 一日游路线

- 盐田乐园
- 文光水库
- 山村古道
- 延丰殉教圣地

### INFO

- 地址: 忠清北道槐山郡延丰面中央路红门2街14
- 开放时间: 09:30-17:30
- 电话: 043-833-5061
- 主页: <http://www.ypseongi.org>



## 沃川传统文化体验馆

韵味与风流驻留的地方

从史前时代开始成为人类生活家园的沃川，在其悠久的历史中绽放的传统文化得以传承的地方。在宽敞的室外庭院中，游客可享受荡秋千、跳板等传统游戏；在室内，游客可在专业教练的指导下参加染色、韩纸工艺、传统小饭桌制作等各种体验项目。还像历史剧片场那样，经营着多栋韩屋住宿设施。



最佳拍照点



沃川馆(体验栋)夜景

### 一日游路线

- 沃川乡校
- 竹香小学旧校舍
- 沃川传统文化体验馆

### INFO

- 地址: 忠清北道沃川郡沃川邑乡愁街100
- 开放时间: 09:30-17:00(展览馆)
- 电话: 043-730-3420
- 主页: <https://tradition.oc.go.kr/>

## 令人着迷的丹阳滑翔伞

永生难忘的人生照拍摄地点

沿着海拔700多米的山脊线享受滑翔伞的地方，从空中可俯瞰丹阳的河流、山脉和村庄。与距离天空最近的咖啡馆“咖啡山”比邻，因此可一边排队一边品尝茶和小吃。每年运营300多天，飞行时间为7至10分钟。摄影师将拍摄的纪念照片和用摄像机拍摄的视频与游客分享。

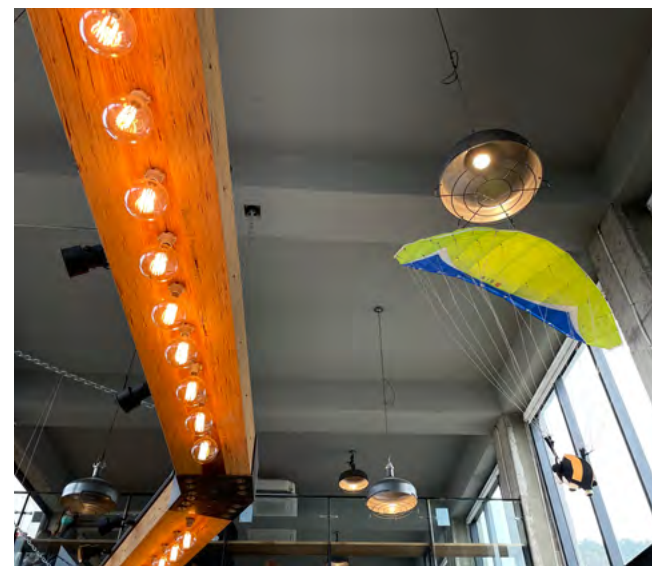

最佳拍照点



展现在脚下的丹阳山河

### 一日游路线

- 岛潭三峰
- 滑翔伞
- 丹阳栈道和满天下天空步道

### INFO

- 地址: 忠清北道丹阳郡佳谷面斗山街一带
- 开放时间: 08:00-19:00(随季节而变)
- 电话: 1666-1090
- SNS: Instagram @dypara\_love

## 满天下天空步道

体验韩国最长的滑梯

作为天空步道体验设施，游客可在90米高空步行，将丹阳江踩在脚下。仿佛在空中飞翔，心胸突然开阔起来，感受身心无比清爽。沿着螺旋甲板一边攀登一边欣赏周围风光，万壑千峰瞭望台就会出现在眼前，最顶部的“三指”区域，由破了洞的铁丝网地板和高强度三层玻璃地板组成，走在其上，可感受到最强的刺激。此外，还建有单轨列车、高空滑索和山体过山车等游乐设施。尤其，滑梯长度位列韩国第一，千万不可错过。

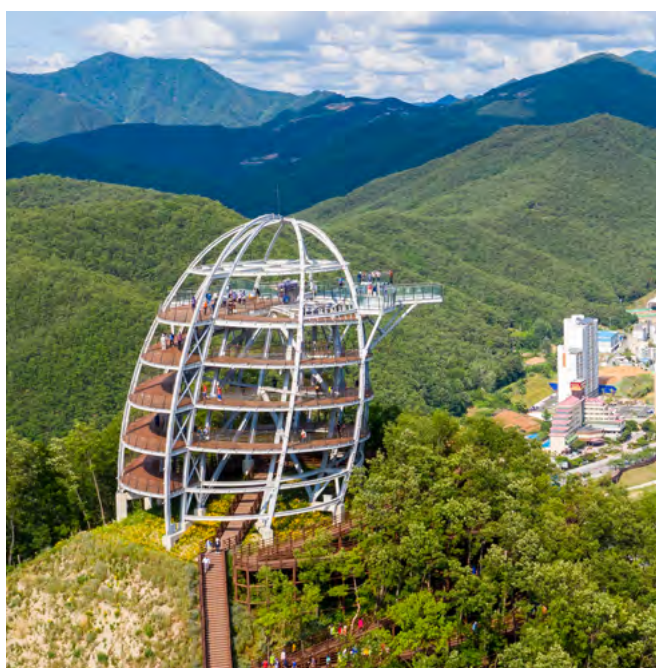

最佳拍照点



最佳拍照点: 满天下天空步道瞭望台上面

### 一日游路线

- 玉荀峰索桥
- 垂杨介光隧道
- 满天下天空步道
- 岛潭三峰

### INFO

- 地址: 忠清北道丹阳郡赤城面衣岩街10
- 开放时间: 夏季 09:00~18:00 (17点截止入场) 冬季 09:00~17:00 (16点截止入场)
- 票价: 成人3000韩元
- 电话: 043-421-0014~5
- 主页: [www.dytc.or.kr/mancheonha/89](http://www.dytc.or.kr/mancheonha/89)

## 丹阳江栈道

欣赏由岁月和自然塑造而成的雕刻品

看似将搁板固定在南汉江岩壁上而成的栈道，长达1.2公里，是游客可在栈道上行走的徒步旅游设施。在南汉江中，丹阳江水域沿岸由陡峭的悬崖构成，一直以来令人难以接近，随着栈道的建成，丹阳江鲜为人知的秘境便揭开了神秘的面纱。丹阳江是忠清地区首个国家级地质公园，江岸处处都有由石灰岩地形塑造而成的天然雕刻品，栩栩如生地展现在眼前。



最佳拍照点



从丹阳江栈道上可看到上津铁路桥的地方

### 一日游路线

- 丹阳江栈道
- 丹阳Siruseom观景台
- 苔藓隧道
- 垂杨介史前文物展览馆

### INFO

- 地址: 忠清北道丹阳郡丹阳县三峰路31
- 开放时间: 24小时开放, 全年无休, 免门票
- 电话: 043-422-1146
- 主页: [www.danyang.go.kr/tour](http://www.danyang.go.kr/tour)

## 松香公园空中脚踏车

沿着松林间驰骋的天路之旅

俗离山森林体验休闲村的八个休养设施之一，松香公园是一个宣传松林的旅游胜地。尤其，在空中飞越松林的空中脚踏车很受欢迎，因为即使是儿童也可以安全骑行，而且给人以在天空飞行的感觉，令人新鲜、刺激、快乐无比。轨道全长约1.7公里，骑行一周约需20分钟。此外，还设有单轨列车、空中滑索、天空步道、儿童休闲运动体验场等休闲运动设施，来此举家旅游的游客络绎不绝。

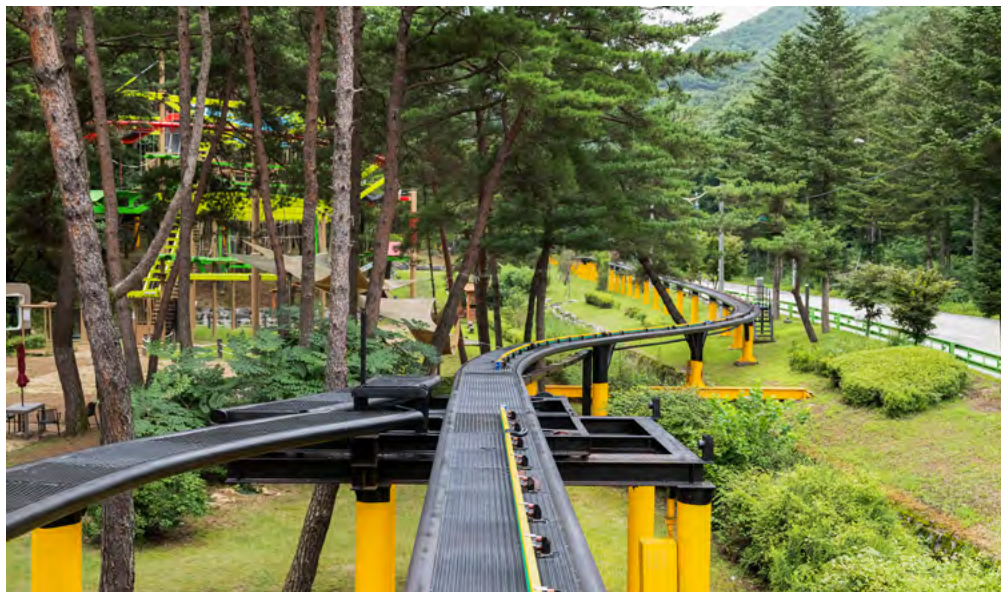

### 最佳拍照点



为安全起见留下人生照的空中脚踏车出发区

### 一日游路线

- 正二品松公园
- 马峙
- 松香公园
- 俗离山法住寺

### INFO

- 地址: 忠清北道报恩郡俗离山面葛木里山18-1
- 开放时间: 平日09:30-18:00, 周末09:00-18:00
- 电话: 043-542-0970(俗离山LEPORTS(株))
- 主页: <https://www.boeun.go.kr/huyang/contents.do?key=2414>

## 永同葡萄酒隧道

葡萄酒的历史和当地文化体验

作为葡萄酒主题空间，是永同地区标志性旅游胜地，而永同在韩国以葡萄酒产区而闻名。在宽4~12米、高4~8米、长420米隧道内，建有类似于葡萄园的主题空间，以及介绍葡萄酒的由来和历史的资料馆、世界葡萄酒展览馆、免费品酒体验馆、销售空间等设施。此外，还设有儿童游戏设施、梦幻隧道和各种拍照区，作为举家旅游胜地而很受欢迎。



### 最佳拍照点



葡萄酒隧道入口处的彩虹隧道

### 一日游路线

- 玉溪瀑布
- 月留峰
- 彩虹植物园
- 永同葡萄酒隧道

### INFO

- 地址: 忠清北道永同郡永同邑永同Healing路30
- 开放时间: 10:00-17:00 11月~3月/10:00-18:00 4月\_10月(周一休息)
- 电话: 0507-1342-3636
- SNS: @yd\_winetunnel
- 主页: <https://ht.yd21.go.kr/tunnel/>

## Cowboy Grill

从山中享受的正宗德州烤肉

使用在低温下发酵熟成2年的橡树烧烤12小时，是美国正宗德州烤肉方式，烤肉的味道堪称一绝。地处远离市区中心的山中，可一边吃烤肉，一边尽情欣赏山色风光。招牌菜是由各种肉类组成的拼盘套餐，除了德州胸肉、排骨、熏鸡等肉类外，还提供面包、炸薯条和酱汁。任何游客都可以在野营氛围中的露天餐桌上，体验烤棉花糖。



### 最佳拍照点



眺望着山色风光易于沉浸在沉思中的野外

### 一日游路线

- 玉筍峰索桥
- 清风文化财园区
- Cowboy Grill

### INFO

- 地址: 忠清北道堤川市清风面鹤岬所也路415-24
- 电话: 0507-1325-3510
- 主页: <https://cafe.naver.com/cowboygrill>

## 清风湖畔缆车

从缆车上欣赏内陆秘境

搭乘可欣赏清风湖的湖畔缆车，从山下缆车站台到飞凤山山顶，全程2.3公里，仅需9分钟便可抵达。登上海拔531米的飞凤山山顶，不仅可以俯瞰清风湖全景，还可360度全方位地欣赏堤川的名山风光。散落在湖中的岛屿和山峰令人联想到多岛海风光。山顶缆车站台与单轨列车相连，在勿台里山下缆车站台下车后，等待游客的是“影院360”，可观赏360度影像。



### 最佳拍照点



清风湖像多岛海一样展开的飞凤天空瞭望台

### 一日游路线

- 国立堤川治愈林
- 清风文化财园区
- 清风湖畔缆车
- 清风湖游览船

### INFO

- 地址: 忠清北道堤川市清风面文化财街166
- 开放时间: 09:30~18:30(每月调整时间), 全年无休
- 票价: 成人18000韩元, 儿童14000韩元
- 电话: 043-643-7301
- SNS: @lake\_sky\_way?hl=ko
- 主页: [www.cheongpungcablecar.com](http://www.cheongpungcablecar.com)

## 义林池

拥有2000年历史的古代水库

二世纪至四世纪，利用从山上流下来的水营造而成的水库，是韩国农耕文化中具有重要意义的历史遗迹。周长达1.8公里，游客可欣赏长年保护堤坝的松树和柳树，悠闲地漫步在滨水步行道上，享受休息和冥想。人工瀑布和龙湫瀑布玻璃瞭望台也是不可错过的体验路线。



### 最佳拍照点



龙湫瀑布玻璃瞭望台

### 一日游路线

- 舟论圣地
- 朴达岭
- 义林池
- 点末洞窟遗址

### INFO

- 地址: 忠清北道堤川市义林池路33
- 开放时间: 24小时开放, 全年无休, 免门票
- 义林池旅游咨询处电话: 043-651-7101
- 主页: <https://tour.jecheon.go.kr/base/tour/contents/view?clturCntntsNo=1117&menuLevel=3&menuNo=67>

## 公山城和百济历史遗址区

列位世界文化遗产的百济文化的核心

公山城是一座都城，建在海拔110米的山脊上，城郭总长2660米。与475年至660年百济时代建成的公州武宁王陵、王陵园、益山市王宫里遗址和弥勒寺址等共8个遗址一起组成了韩国第12个世界文化遗产百济历史遗址区。可欣赏公山城夜景的龙岛，以及骑自行车周游历史风景的体验之旅也很有人气。



### 最佳拍照点



位于锦江和灵隐寺之间的荷塘“公山城莲池”

### 一日游路线

- 国立公州博物馆
- 宋山里古坟群
- 公山城
- 公州山城传统市场

### INFO

- 地址: 忠清南道公州市熊津路280
- 开放时间: 09:00-18:00 (春节和中秋当天休息)
- 电话: 041-856-7700
- 主页: [www.gongju.go.kr/prog/turismCn/tour/sub02\\_01\\_04/view.do?cntno=14](http://www.gongju.go.kr/prog/turismCn/tour/sub02_01_04/view.do?cntno=14)

## 锦山人参药令市场

开放于1940年代的韩国最大  
的传统人参市场

集中了蕴涵着东方神秘色彩的人参和药材商店，也是韩国最大的人参集散地。韩国人参产品的70%通过交易来提供给消费者，因此游客可以合理的价格购买到高品质人参。游客可通过油炸人参、人参马格利酒、参鸡汤等各种饮食来体验人参的功效和味道。锦山人参节在每年的九月至十月间举行，是一项祈求五谷丰登和向庇护种植人参的农家的山神表示感谢的活动。



### 最佳拍照点



❤️👁️📌

人参铜像聚集的广场

### 一日游路线

- 锦山人参馆
- 人参田观测所
- 锦山人参药令市场

### INFO

- 地址: 忠清南道锦山郡锦山邑人参药草路24
- 开放时间: 每月10日、20日、30日休息
- 电话: 041-753-3219
- 主页: <https://www.geumsan.go.kr/tour/html/sub05/050404.html>

## 天空水光庭园

湖水倒影和夜景堪称一绝的  
治愈旅游胜地

能够在树木和湖水相映成趣的大自然中体验自由和治愈的旅游农场。沿着湖泊的内侧庭园，依次建有香草热带植物园、早午餐咖啡厅兼餐厅的“The Mill”，以及在蒙古风格蒙古包内销售“3秒五花肉”的餐厅。此外，还设有足浴咖啡厅和桑拿浴治疗室等休息设施，湖中心的露营地只通过预约制来运营。



### 最佳拍照点



❤️👁️📌

设置了世界著名雕塑家柳英浩的“问候人”的庭园

### 一日游路线

- 宝石寺
- 月迎山索桥
- 锦山人参药令市场
- 天空水光庭园

### INFO

- 地址: 忠清南道锦山郡秋富面俭闲一街156
- 开放时间: 10:00-22:00 全年无休
- 电话: 1588-2613
- SNS: @gardenofsky7711
- 主页: <http://gardenofsky.com>

## 江景浦口与近代历史文化街

向100年前的近代出发的历史之旅

作为近代历史旅游的胜地，可体验以朝鲜时代三大市场而闻名的江景市场周围地区历史、儒家文化和朝圣之旅等。共有4条旅游路线，以锦江为背景的银行、医院、大教堂、学校、礼堂等近代建筑，将游客带回100多年前。破旧的理发店、褪色的仓库和店铺，就像电影片场一样让人有亲切感。近来，青年创业店铺陆续亮相，为这座城市注入了新的活力。



### 最佳拍照点



保持近代韩屋面貌的延寿堂干材药房

### 一日游路线

- 江景近代历史文化街
- 塔亭水库步道
- 通岩书院
- 明斋古宅

### INFO

- 地址: 忠清南道论山市江景邑玉女峰路73号
- 开放时间: 周二~周日 10:00-17:00
- 电话: 041-746-8503
- SNS: <https://www.nonsan.go.kr/english/html/sub03/0301.html>
- 主页: <https://www.nonsan.go.kr/tour/>

## 阳光乐园

穿越到近代的时间旅行和令人激动的射击体验

韩国的旅游胜地之一，游客可同时欣赏到Apple TV+《柏青哥》的拍摄地和tvn《阳光先生》的摄影城，以及“阳光摄影棚”。在再现韩国战争期间普通人日常生活的“1950摄影棚”中，游客可欣赏到近代建筑、草屋、瓦房和日式住宅等韩国古老的街道与建筑。“军事体验馆”和“生存体验馆”正在运营男女老少皆宜的射击、VR体验等多种活动项目。



### 最佳拍照点



阳光摄影棚内战车风景

### 一日游路线

- 阳光乐园
- 甄萱王陵
- 江景发酵鱼虾酱市场
- 塔亭湖

### INFO

- 地址: 忠清南道论山市练武邑凤凰路102
- 开放时间: 10:00~18:00(周三休息)
- 门票: 成人8000韩元(阳光摄影棚)
- 电话: 041-730-2955
- SNS: @sunshinestudio\_kr(阳光摄影棚)
- 主页: [www.nonsan.go.kr/sunshine/html/sub03/0301.html](http://www.nonsan.go.kr/sunshine/html/sub03/0301.html)

## 保宁滑翔伞

翱翔于海上的滑翔伞的胜地

是五架滑翔伞可同时起飞的宽阔的起飞场。地处玉马山山顶、坡度为25-30度、没有障碍物、四方开阔的天然丘陵地带，全年都可以利用从西海吹来的海风飞行，安全地起飞和降落。尤其是，从空中俯瞰大海和保宁市区的美景令人心旷神怡。备有距离为2公里的普通路线和极限路线、特殊路线，游客可根据自己的喜好选择时间和路线。



### 最佳拍照点



保宁市区和百济遗址在脚下展开的天空之路

### 一日游路线

- 尚和园
- 保宁滑翔伞
- 滩涂体验场

### INFO

- 地址: 忠清南道保宁市圣住面开花里114-22
- 开放时间: 10:00~19:00
- 电话: 0507-1361-7215
- Instagram:
- 主页: <https://blog.naver.com/djr001>

## 尚和园

充满韩国传统与自然美的庭园

地处“竹岛”的韩国式传统庭园和宿所，竹岛因岛上生长着很多竹子而得名。共耗费20年的时间建造了一条2公里长的环岛回廊，并修复了9座韩屋。配置了海滨阅览室、海滨荷塘、雕塑庭园、海松林等与地形相和谐的韩屋和传统庭园。住宿设施有传统韩屋村和20栋别墅，游客在此住宿，不仅可以眺望大海，还有机会欣赏被竹林和海松林环绕的岛屿所呈献的梦幻般的晚霞风光。



### 最佳拍照点



与韩屋相得益彰的海滨荷塘

### 一日游路线

- 大川海水浴场
- 保宁湖
- 武昌浦海路
- 尚和园(竹岛)

### INFO

- 地址: 忠清南道保宁市蓝浦面蓝浦防潮堤路408-52
- 开放时间: 09:00-18:00
- 电话: 041-933-4750
- 主页: <http://www.sanghwawon.com/>



## 扶余市区旅游

乘坐巴士穿梭于陆地和水上的历史之旅

韩国最早的穿梭于陆地和水上的两栖巴士。从天政台到扶苏山往返5.5公里，耗时30分钟，可游览百济的首都扶余的主要景点。巴士从白马江休闲公园进入水上，驰骋在白马江的水道上，经过皋兰寺和落花岩返回到陆地，此时游客会欢呼喝彩。在旅途中，提供多国语导游服务，外国人体验游客络绎不绝。



最佳拍照点



驰骋在白马江上的水陆两栖巴士

### 一日游路线

- 百济文化园区
- 水陆两栖市区旅游巴士
- 宫南池
- 国立扶余博物馆

### INFO

- 地址: 忠清南道扶余郡窺岩面合井里599
- 开放时间: (平日)9:30-16:30  
(周末)9:30-16:30, 9:50-16:50
- 预约电话: 041-408-8777
- 主页: www.buyeocitytour.com

## 翱翔扶余天空

在空中邂逅的百济传说

在扶余白马江畔乘坐热气球的Skybanner体验场。乘坐热气球，可全景眺望沿着白马江漂流的黄布帆船、江畔秀丽的自然景观。可从空中俯瞰百济古都扶余的自然景观和历史遗迹，例如，传说中百济妇女像花瓣一样投入到白马江的落花岩，以及韩国最早的人工荷塘——宫南池。飞行范围在10公里半径以内，大约耗时40分钟到一个小时。

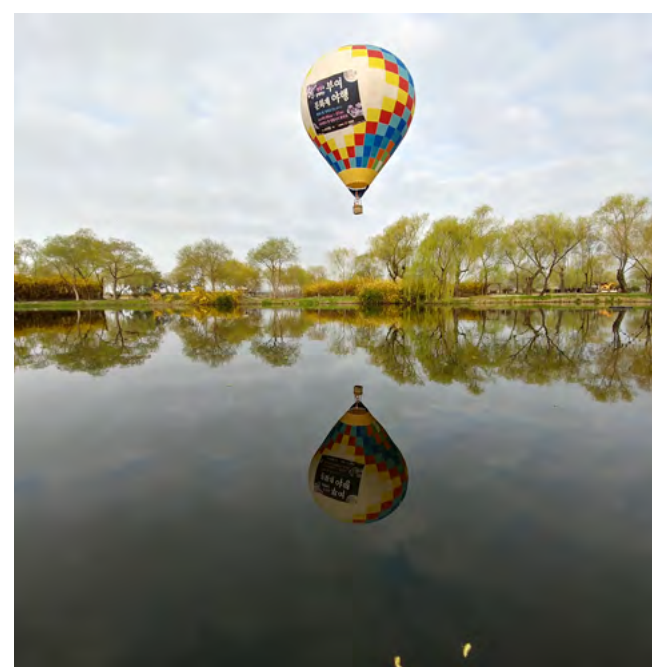

最佳拍照点



各种热气球飞翔在天上的风景

### 一日游路线

- 白马江水上旅游
- 百济文化园区
- 薯童谣主题公园
- 翱翔扶余天空

### INFO

- 地址: 忠清南道扶余郡扶余邑圣王路173号122层A-4号
- 开放时间: 09:00~18:00(午休: 12:00~13:00)
- 电话: 0507-1368-8971
- SNS: Instagram @sky\_banner
- 主页: http://balloontour.co.kr

## 礼山苹果酒

顺着苹果香出发的酒庄之旅

建有苹果园、酒厂、餐厅和家庭旅馆的欧式农场酒庄。苹果酒曾在韩国各种酒类评比中获奖，其名声还享誉国外，来此可了解苹果酒的酿造工艺和历史。备有采摘苹果、制作苹果派、品酒等体验项目，每年11月的第一个星期六举办礼山苹果酒节。



### 最佳拍照点



正在酿造苹果酒的酒窖

### 一日游路线

- 秋史金正喜故居
- 礼唐湖索桥
- 礼山苹果酒
- 内浦包袱商村

### INFO

- 地址: 忠清南道礼山郡古德面大梦路 107-25
- 开放时间: 10:00-18:00 周六、周日、法定节假日休息
- 电话: 041-337-9584
- SNS: @eunsungapple
- 主页: <http://www.chusawine.com>

## 新城里芦苇田

人与鸟共存的天然休息场所

锦江河口堤下的一片广阔的芦苇田，夕阳下泛着金色波纹的锦江与随风摇曳的芦苇田相映生辉，美丽的景色令人心醉。五月的绿色芦苇、秋季的褐色芦苇，演绎出吸引游客眼球的盛宴。到了冬季，19.8万平米广阔的芦苇田成为天鹅、野鸭、鸿雁等10万只候鸟筑巢生息的宝地。同时，作为生态旅游区和无障碍旅游区也很有人气。

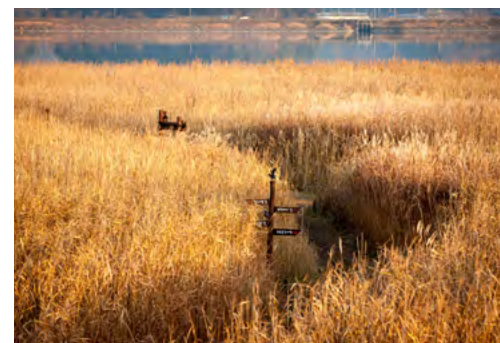

### 最佳拍照点



将芦苇田染成红色的霞光美景

### 一日游路线

- 新城里芦苇田
- 鸟类生态展览馆
- 锦江河口堤旅游区
- 月明公园(群山市)

### INFO

- 地址: 忠清南道舒川郡韩山面新城里 125-1
- 开放时间: 24小时开放, 全年无休, 免门票
- 电话: 舒川郡厅旅游节科 041-950-4017
- 主页: [http://www.seocheon.go.kr/prog/turismCn/v2/tour/sub01\\_01\\_02/view.do?cnt\\_no=24](http://www.seocheon.go.kr/prog/turismCn/v2/tour/sub01_01_02/view.do?cnt_no=24)

## 安眠岛自然休养林 在百年松林中享受治愈之旅

自古以来，为建造宫殿和船只而栽植大量松树的地区，生长着一种名为“安眠松”的野生松树。树龄为100年左右的天然松树林形成了郁郁葱葱的森林，以让身心得到放松和休息的步行道而声名远扬。森林展览馆和公寓式住宿设施“森林之家”也值得我们推荐。位于对面的安眠岛树木园也是体验森林的宁静和神秘的绝佳景点，建议一起去游览。



### 最佳拍照点

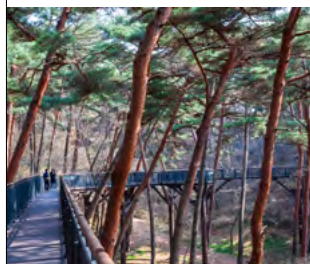

行走在松树林的栈道路

### 一日游路线

- 薪斗里海岸沙丘
- 千里浦树木园
- 安眠岛自然休养林

### INFO

- 地址: 忠清南道泰安郡安眠邑安眠大路 3195-6
- 开放时间: 09:00-18:00
- 电话: 041-674-5019
- 主页: <http://www.anmyonhuyang.go.kr>

## Farmkamille香草 农园

以花卉和植物为主题的多  
种庆典场所

占地39670平米的香草旅游农场，种植100多种香草、500多种野花、150多种湿地植物和150多种灌木。除家庭旅馆、步行道、遛狗场等便利设施外，还提供木工房和滩涂体验，各种主题香草庭园提供治愈时光。销售利用香草制作的茶、干花、化妆水、肥皂和果酱，餐厅提供用健康食材烹制的饮食。

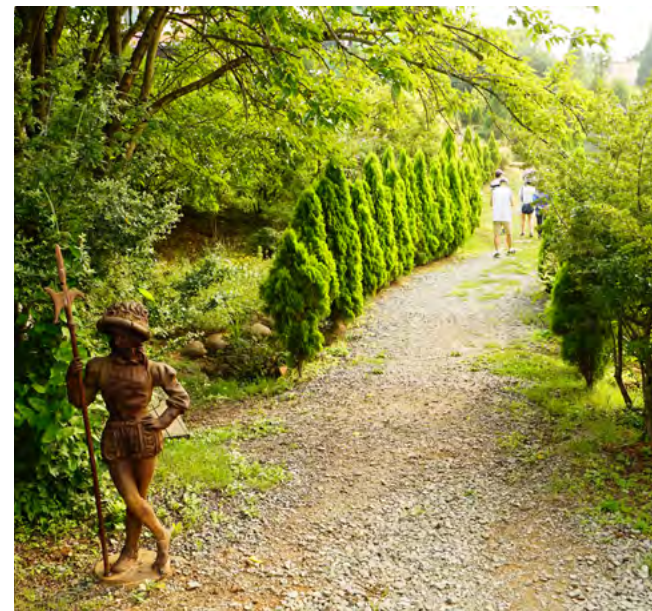

### 最佳拍照点



在高高矮矮的香草映衬下高高耸立的船型门

### 一日游路线

- Farmkamille
- 青山树木园
- 花地海水浴场
- 薪斗里海岸沙丘

### INFO

- 地址: 忠清南道泰安郡南面Uun街56-19
- 开放时间: 3月-11月: 09:00~18:00 (门票 8000韩元) 12月-2月: 09:00~17:00 (门票 6000韩元)
- 电话: 041-675-3636
- SNS: @farmkamille
- 主页: [www.kamille.co.kr/page/main.html](http://www.kamille.co.kr/page/main.html)

## 温直茶园

在山里享用的一杯手工茶

栽培和制造产自韩国最北端的野生绿茶的茶园。具备适合茶叶生产的气候和地形条件，生产和销售营养丰富的手工茶。地处山脚下的茶园占地10万多平方米，游客可以一边品茶，一边欣赏茶园风光，闻风而至的游客络绎不绝。游客可品尝以精心培育的绿茶叶为原料，应用传统制茶方法加工而成的人工茶。在茶叶收获季节，还运营制茶过程体验项目。

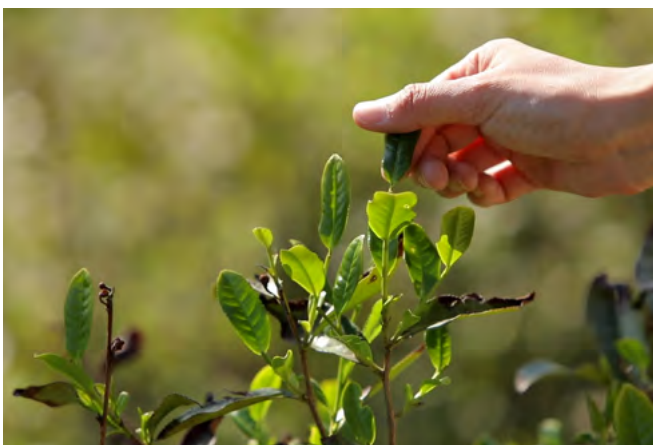

### 最佳拍照点



♥ ◻ ▾

面向茶山喝茶的空间

### 一日游路线

- 温直茶园
- 秀丽植物园
- 长谷寺
- 天庄湖索桥

### INFO

- 地址: 忠清南道青阳郡南阳面忠节路382-20
- 开放时间: 09:00~17:00(必须提前预约)
- 电话: 010-2480-2363
- 主页: <https://blog.naver.com/cheongyange/222727264372>



# 务安国际机场

绿色大自然与美食天堂——全罗南道、光州



绿色大自然与美食天堂  
全罗南道、光州



务安国际机场通航 8个国家、  
14个目的地



每周航班量 118架次

## [机场设施]

类型	面积	吞吐量
跑道	2800m x 45m	14万人
停机坪	113094m <sup>2</sup>	50个
国际线航站楼	9906m <sup>2</sup>	94万人
国内线航站楼	20000m <sup>2</sup>	416万人
国际线值机台		13
国内线值机台		10



# 務安國際機場(精選行程)



-  美食
-  住宿
-  体验
-  传统文化
-  现代文化

## 光州广域市

东区	芝山游园地
高敞郡	WELLPARKCITY 上下农园 高敞云谷拉姆萨尔湿地
金堤市	碧骨堤 智异山香草谷
南原市	我谈苑 梅月堂
茂朱郡	山葡萄酒洞窟 茂朱萤火虫乐园
长水郡	骑马休闲公园
扶安郡	界火会馆 淳昌酱类体验馆
淳昌郡	刚泉山檀月夜行 刚泉治愈水疗
任实郡	任实奶酪主题公园
镇安郡	镇安红参温泉 马耳山塔寺
井邑市	ELY STAY
益山市	益山弥勒寺址

## 全罗北道

康津郡	白云洞园林 康津湾生态公园 驾牛岛
高兴郡	AROSAEGIDA
谷城郡	霁月岛 斗佳轩
求礼郡	求礼造酒厂 双山斋
长兴郡	正南津扁柏森林乐园
咸平郡	石头海水浴场和酒浦韩屋村
阳郡潭	META PROVENCE
长城郡	内藏山国立公园(白岩)
和顺郡	细良池 和顺赤壁
灵光郡	白岫海岸道路和海岸彩霞路
灵岩郡	灵岩国际卡丁车赛场
宝城郡	宝城茶田 允济林
莞岛郡	莞岛塔&莞岛塔单轨列车 莞岛树木园 4est树木园
海南郡	土末单轨列车和达摩山 遊仙馆 舞仙洞韩屋民宿村
新安郡	金松斋韩屋酒店 太平盐田
珍岛郡	云林山房与细方落照

## 全罗南道

## 芝山游园地

从铁轨上欣赏无等山秋景

可俯瞰脚下无等山和光州市风光的惊险刺激的地方。没有玻璃窗，也没有屋顶，在13分钟的时间里，乘坐无等山缆车，将来自森林的风和风景原封不动地装入怀中，沿着香炉峰山脊奔驰，最后抵达八角亭。单轨列车给人以乘坐火车在天空中奔驰的感觉，也是不可错过的体验项目之一。到了红叶的美丽达到极致的秋天，会举办音乐会、B-Boying表演、咖啡节等精彩纷呈的文化艺术活动，千万不要错过。



### 最佳拍照点



从单轨列车欣赏的秋季无等山全景

### 一日游路线

- 芝山游园地
- 杨林洞企鹅村
- 无觉寺

### INFO

- 地址: 光州广域市东区之湖路164号23
- 开放时间: 周一~周五(10:00~18:00), 周六~周日(09:00~18:00)
- 电话: 062-221-2760
- Instagram: [@www.instagram.com/jisanyu](https://www.instagram.com/jisanyu)
- 主页: [http://blog.naver.com/jisan\\_park](http://blog.naver.com/jisan_park)

## WELLPARKCITY

通过温泉水疗和自然治愈项目来增进健康的旅游

经过专业医疗团队历时10年的研发，将现代医疗技术与自然治愈相结合，开张了家庭休养温泉。使用有助于提高免疫力和自然治愈能力的锗温泉水的水疗设施和水上游乐场兼备的“石汀温泉休SPA”，以及以扁柏树和黄土修建而成的治愈家族旅馆“Healing County”等多个空间，无论男女老少都可享受丰富的休闲生活，增进身心健康。除了温泉外，还修建了扁柏树林道、黄土免疫路等散步路，被誉为最适合退休人员增进健康的度假村。



### 最佳拍照点

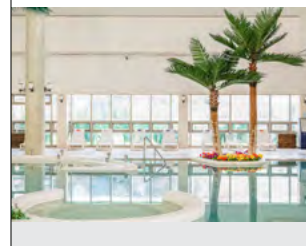

可以享受健康休息的室内水疗池

### 一日游路线

- 文殊寺
- 板索里博物馆
- 高敞邑城
- WELLPARKCITY

### INFO

- 地址: 全罗北道高敞郡高敞邑石汀2路173
- 开放时间: 09:00-8:00 (室内水疗池) 10:00-17:30 (露天水疗池)
- 电话: 063-560-7300
- 主页: <https://www.huespapension.com/450/>

## 上下农园

学习人、自然和动物之重要性的体验场所

既是使用新鲜食材学习烹饪和游览羊群、奶牛场以及动物农场等的农场体验设施，也是具备水疗、酒店、游泳池等旅游设施的旅游农场。农园以“制作美食与世人一起享用”为口号，向游客提供品尝和购买当地特产的机会。若参加按照在线预约方式运营的上下工厂，可体验制作有机牛奶和天然奶酪的过程。

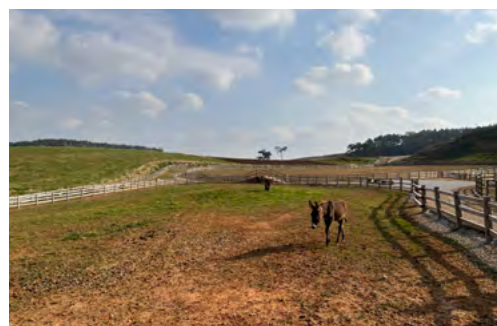

### 最佳拍照点



温顺绵羊的纯真面貌

### 一日游路线

- 禅云山
- 支石墓
- 尚和园

### INFO

- 地址: 全罗北道高敞郡上下面上下农园街 11-23
- 开放时间: 09:30-21:00
- 电话: 1522-3698
- SNS: Instagram @sanghafarm\_farmer
- 主页: sanghafarm.co.kr

## 高敞云谷拉姆萨尔湿地

大自然孕育的生态旅游胜地

搁置了30余年的废耕地，凭借自己的力量得到修复，重生为世界级生态旅游胜地。步行道按消耗时间划分为5个路线，配备了青年旅馆、生态体验学习馆、探访列车等便利设施。生态公园越野行走、五感满足同行、云谷湿地学校等共7个体验项目在运营中。是世界旅游组织(UNWTO)于2021年指定的全世界44个最佳旅游村之一。



### 最佳拍照点



梯田自主修复成原始湿地的地方

### 一日游路线

- 上下农园
- 云谷拉姆萨尔湿地-
- 高敞邑城
- 石汀温泉

### INFO

- 地址: 全罗北道高敞郡雅山面云谷书院街362
- 开放时间: 24小时开放
- 电话: 063-564-5582(高敞云谷湿地生态观光协会)
- 主页: <http://www.ungokmall.com/>



## 碧骨堤

### 古代水库与地平线的邂逅

从韩国代表性的粮仓地区金堤学习传统农耕社会的和文化。碧骨堤建于四世纪，是韩国最大的水库堤坝水利设施，至今还保留着约2.6公里的堤坝，是一处眺望四季变化的地平线的旅游胜地。若想了解更多关于传统农业文化的信息，不妨参观附近的农耕文化博物馆。通过四间展厅展出的约3000多件农耕和民俗文物，游客可间接地体验已经消失的传统农耕社会。



#### 最佳拍照点



展出掌控水的象征性动物“龙”的博物馆户外空间

#### 一日游路线

- 碧骨堤
- 阿里郎文学村
- 金山寺

#### INFO

- 地址: 全罗北道金堤市扶梁面碧骨堤路442
- 开放时间: 09:00-18:00(周一休息)
- 电话: 063-540-4094
- 主页: <https://www.gimje.go.kr/byeokgolje/index.gimje?menuCd>

## 智异山香草谷

### 世界上最大的香草主题旅游胜地

占地75公顷，建有香草植物园、Ohev庭园、香草乐园馆、野生树木园。乘坐大象列车游览芳香四溢的庭园和花路，登上瞭望台眺望森林，可感受自然和植物能量。作为四季生长美丽的花卉和香草的治愈公园，还运营着制作吊花、花环和一品红等使用植物的体验项目。

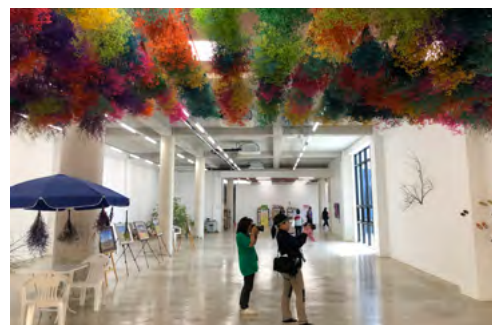

#### 最佳拍照点



以充满爱的表情互望对方的恋人雕塑

#### 一日游路线

- 南原市立金炳宗美术馆
- 广寒楼苑
- 琴川音乐喷泉
- 智异山香草谷

#### INFO

- 地址: 全罗北道南原市云峰邑巴来峰街214
- 电话: 070-7764-0130
- 开放时间: 09:00~18:00(3月-10月)/09:00~17:00(11月-2月)/周一休息
- 主页: [jirisanherbvalley.com](http://jirisanherbvalley.com)

## 我谈苑

安静地散步和感受治愈的休息场所

令人赏心悦目的开阔的草坪，美丽的人为景观磷次节枳的步行道和荷塘，到处都设有休息空间的庭园咖啡厅。对曾用于培育树木的园艺农场，历经十年的精心耕耘，造就了如今可沿着步行道散步，一边欣赏四季庭园景观一边品茶的治愈名胜。得益于以韩国名山智异山为背景的雕塑公园，如今还有了“治愈树木园”的新名称。



### 最佳拍照点



以湖泊为背景展现的美丽的人为景观和咖啡馆全景

### 一日游路线

- 我谈苑
- 广寒楼苑
- 春香主题公园
- 智异山香草谷

### INFO

- 地址: 全罗北道南原市二白面木加街193
- 电话: 063-635-8342
- SNS: Instagram @adamwonkorea
- 开放时间: 上午10点至下午7点

## 梅月堂

一边品味传统茶一边体验韩国文化的休息场所

高丽时代曾于十世纪至十四世纪造就了韩国茶文化的鼎盛时期。梅月堂通过亲自栽培优质野生茶，再现了高丽时代团茶(饼茶)、红茶和绿茶的味道和芳香，是一处传统茶体验场。每年五月份，都会展示用传统工艺制作团茶，并将其放入罐子后用韩纸和粗布密封的全过程。游客可置身于以柔和的山脊线为背景的紫芒草屋的院子里，品味茶的芳香，享受沉思，也可在独一无二的韩屋中住宿。所有茶道礼仪教育和茶道体验项目均采用提前预约制。



### 最佳拍照点



绿油油的草坪和紫芒屋顶所演绎的庭院

### 一日游路线

- 广寒楼苑
- 春香主题公园
- 我谈苑
- 书道站
- 梅月堂

### INFO

- 地址: 全罗北道南原市金池面梅村街47-34
- 开放时间: 10:00-17:00
- 电话: 063-636-1278
- SNS: Instagram @shin.mog
- 主页: maewoldang.com

## 山葡萄酒洞窟

洞窟隧道的华丽变身

原本用于建造发电厂的洞窟隧道，现已改造成为葡萄酒主题旅游景点，服务于当地农民和游客。茂朱是韩国最大的山葡萄产区，使用糖度高、色香味俱佳的当地山葡萄酿造的葡萄酒，也以其口味和芳香闻名遐迩。盛夏时节，在凉爽的洞窟里，不仅设有有趣的拍照点，还设有葡萄酒销售场，通过品尝帮助游客选购葡萄酒。大约耗时10分钟的葡萄酒足浴体验，将帮助游客消除身心疲劳，堪称此处最大的魅力所在。



### 最佳拍照点



装饰得像历史悠久的葡萄酒酿造厂一样的葡萄酒销售场

### 一日游路线

- 山葡萄酒洞窟
- 赤裳山观景台
- 萤火谷传统工艺文化村
- 跆拳道园

### INFO

- 地址: 全罗北道茂朱郡赤裳面山城路359
- 开放时间: 10:00-17:30(周一休息)
- 电话: 063-322-4720(葡萄酒洞窟)
- 主页: <https://tour.muju.go.kr/cave/index.do>

## 茂朱萤火虫乐园

环保自然体验学习场所

作为韩国萤火虫的名胜，以展示巨大天牛、独角仙、蝴蝶等2000多种昆虫标本的茂朱昆虫博物馆为中心，具备了各种体验教育设施。茂朱引以为豪的萤火虫观察体验，正在生态修复区、自然学校和萤火虫天文科学馆举行。在青年露营地、木屋宿所，可享受置身于大自然的休息，亲身体验清洁的自然环境。露天水上游乐场、四季雪橇场很受孩子们的欢迎。

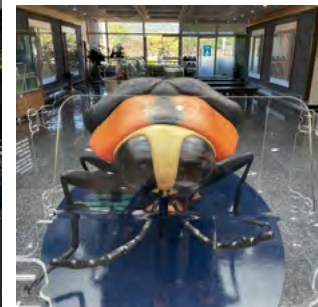

### 最佳拍照点



以365个吉丁虫块制成的瞻星台

### 一日游路线

- 茂朱萤火虫乐园
- 赤裳山观景台
- 罗济通门
- 跆拳道园

### INFO

- 地址: 全罗北道茂朱郡雪川面茂雪路1324
- 电话: 063-324-1155
- 开放时间: 09:00~18:00(3月~10月)、09:00~17:00(11月~2月)
- 主页: [tour.muju.go.kr/bandiland/index.do](http://tour.muju.go.kr/bandiland/index.do)

## 骑马休闲公园

### 与马交感和学习的骑马体验

尽情享受马与广阔自然的主题公园。在骑马场，游客可根据自己的能力选修骑马课程；在VR体验馆，可通过游戏、视频等多种内容，有趣地熟悉骑马文化。马是孩子们比较喜欢的动物，观看在广阔草原上奔跑和玩耍的马儿，亲自喂短腿马吃草的体验，很受孩子们的欢迎。具有蒙古传统住宅特色的蒙古包房、露营地、家庭旅馆等住宿设施，是值得向游客推荐的两天一宿家庭休闲旅游胜地。



#### 最佳拍照点



置身于大自然中骑马奔驰的骑马场

#### 一日游路线

- 骑马休闲公园
- 论介祠堂(义岩公园)
- 长水水光公园
- 鬼怪展览馆

#### INFO

- 地址: 全罗北道长水郡天川面乘马路74
- 开放时间: 09:30-17:30
- 电话: 1688-6397
- 主页: <http://www.horseleisure.co.kr/>

## 界火会馆

### 拥有43年传统的文蛤专营餐厅

将从边山半岛北部地区界火岛滩涂捕获的文蛤，制作成各种乡土饮食销售的地方。文蛤素有“蛤蜊女王”之称，筋道的口感堪称一绝，尤其是，此地的文蛤菜肴曾在50多个电视节目中播出，闻名遐迩，来自全国各地的美食家络绎不绝，餐厅里总是座无虚席。可通过文蛤套餐来品尝各种文蛤菜肴，套餐搭配得十分丰富和实惠。会说英语的职工一直在工作中，可随时为外国游客提供帮助。



#### 最佳拍照点



从西海滩涂捕获的新鲜文蛤

#### 一日游路线

- 界火会馆
- 来苏寺
- 彩石江
- 边山半岛国立公园

#### INFO

- 地址: 全罗北道扶安郡幸安面边山路95
- 开放时间: 09:30-20:00(周二休息)
- 电话: 063-584-3075

## 淳昌酱类体验馆

体验传统酱类食品文化和美食

自古以来，淳昌是韩国传统发酵食品大酱和辣椒酱等酱类食品文化历史源远流长的地方。游客可通过各种体验、景点和美食来了解该地方的代表美食“酱类食品”。为游客准备了制作酱类食品、辣椒酱、切糕和爆米花等的体验项目，并为游客提供价格合理的住宿设施。附近的发酵酱土窟也值得一游。土窟内设有虚拟现实体验馆和世界沙司企划展览馆等设施，也受到了想体验酱类食品文化的外国游客的青睐。



### 最佳拍照点



酱类食品在发酵的传统瓮器院落

### 一日游路线

- 淳昌酱类体验馆
- 钗笄山索桥
- 蟾津江美术馆

### INFO

- 地址: 全罗北道淳昌郡淳昌邑民俗村街55
- 开放时间: 09:00-18:00 (体验仅限10人以上预约)
- 电话: 063-650-5432
- 主页: <http://www.sunchang.go.kr/tour/index.sunchang>

## 刚泉山檀月夜行

为拯救女王的光之旅

眺望着统营大海，行走在充满渔民生活痕迹的巷道上。从自然景观出类拔萃的刚泉山入口到天雨瀑布长达1.3公里，五彩斑斓的灯光和媒体视频点缀了夜色下林间小路。“檀月”是以兄弟俩打败敌人，拯救月光女王为内容的旧小说中出现的国名。夜游路线也根据小说内容，依次游览云彩溪谷、神秘之江、光之庭园等景点，令人兴趣盎然，更增加了游览的乐趣。



### 最佳拍照点



用光再现小说内容的林间小路

### 一日游路线

- 刚泉寺
- 刚泉治愈水疗
- 刚泉山檀月夜行

### INFO

- 地址: 全罗北道淳昌郡八德面刚泉山街97
- 开放时间: 07:00-18:00
- 电话: 063-650-1672
- 主页: <http://gangcheonsan.kr/>

## 淳昌刚泉治愈水疗

使用温泉水的治愈旅游胜地

利用刚泉山美丽的自然环境和从地下1200米的基岩中涌出的刚泉温泉水治愈身心的地方。一楼设有治愈世界室，配备了儿童游泳池和理疗按摩等各种水疗池，用于缓解身心疲劳。二楼设有治愈项目体验场，配备了足浴咖啡厅和增加身体自然治愈力的干蒸房，向游客提供健康和休息。

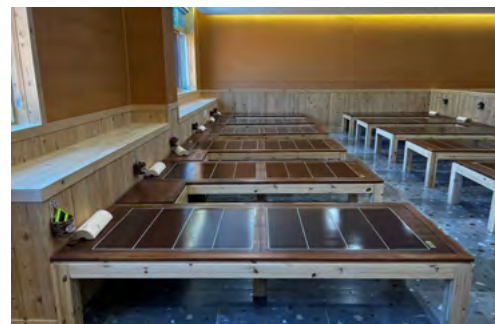

最佳拍照点

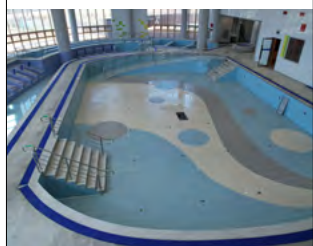

举家享用天然资源水

### 一日游路线

- 刚泉山
- 刚泉治愈水疗
- 发酵主题公园
- 钗笋山索桥

### INFO

- 地址: 全罗北道淳昌郡八德面广德路681
- 电话: 063-650-1550
- 治愈世界室 09:00-18:00/其他 09:00-21:00(周一休息)
- 主页: <http://강천힐링스파.com/>

## 任实奶酪主题公园

比利时神父创建的韩国首个奶酪产地

以“韩国首个奶酪产地”而闻名的任实的标志性旅游胜地。可体验制作任实奶酪和比萨饼、制作传统欧式美食、制作自然发酵面包等活动。洋溢着瑞士奶酪村风情的建筑配备了任实奶酪博物馆、奶酪餐厅、乳制品加工厂、农产品和特产品商店及任实奶酪科学研究所等多种以奶酪为主题的空间。



最佳拍照点



在错觉艺术钟塔编织回忆

### 一日游路线

- 任实奶酪主题公园
- 玉井湖
- 鲫鱼岛
- 四仙台

### INFO

- 地址: 全罗北道任实郡圣寿面道引2街50
- 电话: 063-643-9540
- 开放时间: 09:00开园
- 主页: [cheesepark.kr](http://cheesepark.kr)

## 镇安红参温泉

用身体享受红参功效的温泉水疗

红参自古以来就被誉为东方最神秘的药材。地处韩国红参主要产地之一的镇安，游客可享受使用红参的韩方温泉水疗。一楼休息室设有红参专营店，二楼设有各种理疗空间和桑拿房，三楼设有露天泳池和空中庭园，可将韩国的名山马耳山的风光一览无余，深受游客的青睐。以韩方医学的根基东医宝鉴为基础，运营旨在提高健康和免疫力的项目。

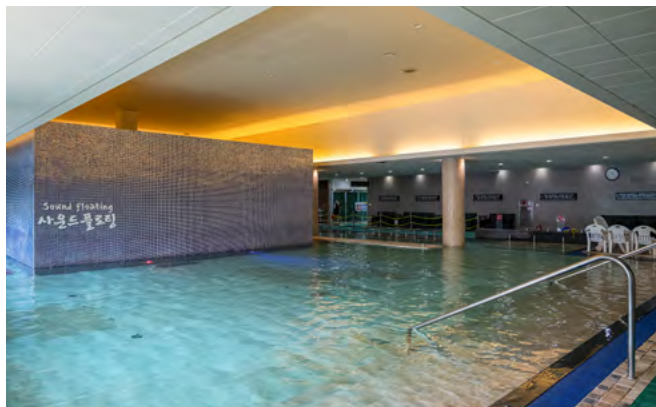

最佳拍照点

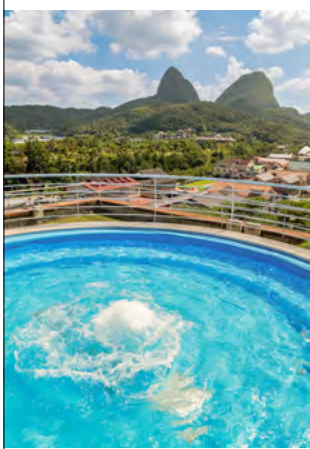

可眺望马耳山风光的三楼露天泳池

### 一日游路线

- 富贵水杉道
- 马耳山国立公园
- 镇安红参温泉

### INFO

- 地址: 全罗北道镇安郡镇安邑外斜阳街 16-10
- 开放时间: 09:30-20:00 (每月第三个周一休息)
- 电话: 063-433-0396
- 主页: <https://www.redginsengspa.co.kr/>

## 马耳山塔寺

欣赏神秘的石塔

因为自然雕刻而成的两座山峰的形状酷似马的耳朵而得名马耳山，然而，使得马耳山的名声更上一层楼的主角却是石塔。大小不一、高低不同的80多座石塔鳞次栉比地矗立在山谷中，历时100多年，一直保护着山的入口。一位道人从1885年开始，历时30年，每天晚上将收集的石头砌成石塔，即使在强烈的台风下也不曾倒塌或摇晃，再加上石塔是如何砌成成的也不得而知，这更激发了游客的好奇心。



最佳拍照点



沿着神秘的石塔间向上延伸的马耳山登山路

### 一日游路线

- 马耳山塔寺
- 迷宫公园
- 历史博物馆

### INFO

- 地址: 全罗北道镇安郡马灵面马耳山路 130
- 电话: 063-430-8753
- 主页: <https://www.jinan.go.kr/maisn/index.jinan>

## ELY STAY

大自然和人类创造的艺术作品

将以红叶闻名的内藏山全景尽收眼底的泳池别墅&度假村，是曾获得世界建筑奖(World Architecture)的韩国著名建筑师郭熙秀的作品。在使用裸露的混凝土建造而成的7层建筑中，呈现立体设计风格的19间客房热情迎接游客的到来。除了现代化的住宿设施外，即使从外部看，其建筑设计美感也令人震撼，是一个别有洞天的度假村。位于1楼的面包房“FOREST BAY”也值得游客一游。

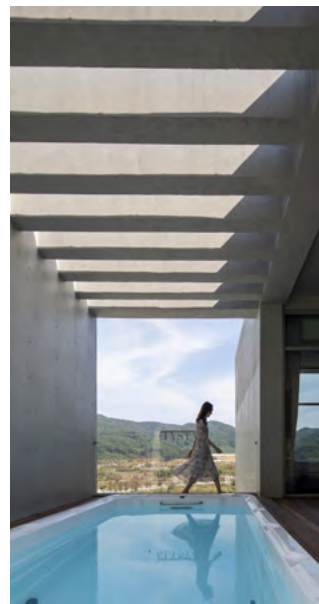

### 最佳拍照点



与内藏山脊线相连的屋顶游泳池

### 一日游路线

- 内藏山国立公园
- 井邑双和茶街
- 武城书院
- ELY STAY

### INFO

- 地址: 全罗北道井邑市书堂街14
- 开放时间:
- 电话: 010-2998-5006
- Instagram: @elystay.resort
- 主页: <http://elystay.co.kr/>

## 益山弥勒寺址

韩国历史最悠久、规模最大的石塔

作为载入世界文化遗产的历史遗址，蕴涵着1400多年前文化强国百济的精神。弥勒寺一直作为王室寺庙和护国寺庙发挥着重要作用，直到百济灭亡。2009年，在拆卸弥勒寺石塔的过程中，发现了700多件国宝级文物，其价值得到了全世界的认可。最近，国立益山博物馆和传统文化体验馆相继开放，为更近距离地感受历史创造了条件。



### 最佳拍照点



恢复原貌的弥勒寺址

### 一日游路线

- 王宫里遗迹(百济王宫)
- 益山弥勒寺址
- 宝石博物馆
- 监狱布景场

### INFO

- 地址: 全罗北道益山市弥勒寺址路362
- 开放时间: 09:00-18:00(周一休息)
- 电话: 063-859-3873(旅游咨询处)
- 主页: [bakje-heritage.or.kr](http://bakje-heritage.or.kr)



## 白云洞园林

让朝鲜时期学者赞不绝口的庭园和景观(全罗南道康津白云洞园林)

韩国传统园林原貌保存完好，停留越久、越令人感叹的别墅庭园。别墅是指朝鲜中期学者为了离开日常生活隐居在大自然之中而筹备的远离村庄的居住空间。当时，有许多文人墨客盛赞此地风光，并留下了诗和画。尤其，从月出山溪水流过荷塘再流向外边的空间结构和墙外亭子的位置等结构紧凑的布局中，不难窥视到古人对大自然的敬畏。



### 最佳拍照点



流淌着月出山溪水的荷塘

### 一日游路线

- 康津湾生态公园
- 驾牛岛索桥
- 白云洞园林
- 康津茶园

### INFO

- 地址: 全罗南道康津郡城田面月下安云街 100-63
- 电话: 061-430-3312
- 主页: [https://www.gangjin.go.kr/culture/attractions/twelve\\_scenery/baekundong\\_garden](https://www.gangjin.go.kr/culture/attractions/twelve_scenery/baekundong_garden)

## 康津湾生态公园

滩涂生态自然的宝库

已确认共有1131种生物栖息的湿地保护区，其中包括10种韩国濒危野生生物。沿着长约4公里的生态步道栈道行走，可游览清澈的芦苇丛和湿地，欣赏鸟类飞行。可欣赏广阔的生态公园全景的瞭望台、生态体验学习场和游乐项目在热情地迎接游客。每年10月份举办看点丰富的美食丰富的“康津湾跳舞芦苇节”。

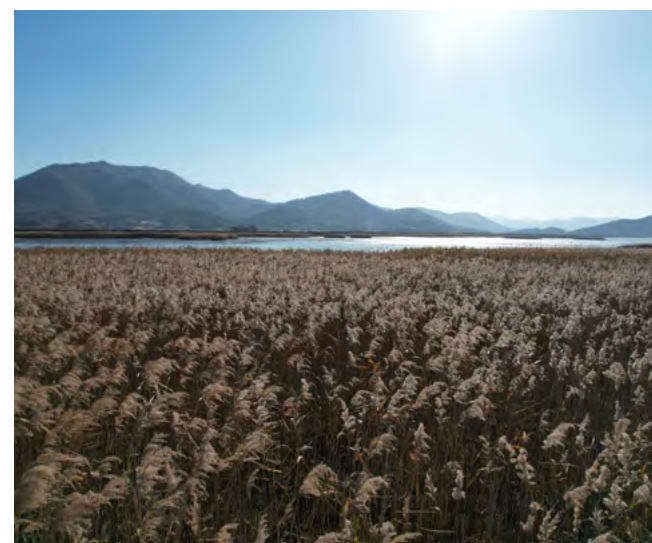

### 最佳拍照点



康津湾生态公园瞭望台和芦苇丛

### 一日游路线

- 月出山茶园
- 白云洞园林
- 康津湾生态公园
- 康津马良港

### INFO

- 地址: 全罗南道康津郡康津邑南堂路97-111
- 开放时间: 24小时开放
- 电话: 061-430-3222(康津郡厅环境畜产科)
- 主页: <https://www.gangjin.go.kr/gangjinbay>

## 驾牛岛

从岛屿中享受的治愈休闲运动

周围广阔无垠的大海，岛上生长的野花等自然环境，与休闲设施相得益彰的岛屿。沿着三座海上人行桥行走，游览岛屿风光的2.5公里徒步路线，可尽情领略康津湾风情的单轨列车，以及空中滑索，是岛上代表性旅游景点。尤其，矗立在岛顶上空25米高处的青瓷塔楼，已成为康津地区的地标性建筑。近来，北边海滩上空架起了一座长150米的索桥，更为海岛探访增添了魅力。



### 最佳拍照点



涨潮和退潮的潮水在桥下流动的青瓷桥

### 一日游路线

- 茶山草堂
- 康津湾生态公园
- 驾牛岛
- 马良美港

### INFO

- 地址: 全罗南道康津郡道岩面月串路473
- 电话: 061-433-9500(高空滑索)
- 主页: <http://www.gaudo.co/>

## AROSAEGIDA

在宁静的宿所中享受情感之旅

穿过村庄，进入小山，两座独立的现代化双层楼房就会展现在眼前，迎接来访的客人。周围稻田的令人温馨的风光、透过2楼窗户眺望的当谷堤水库、院子里的秋千、宿所后方可享受野餐的树上小屋等风景优美的拍照点比比皆是，备受游客青睐。除预约游客外，禁止一般游客入内，因此，游客可像童话中的主人公那样，享受不受任何打扰的宁静的休息。



### 最佳拍照点



从二楼卧室窗户眺望的水库

### 一日游路线

- 罗老宇宙中心
- 宇宙科学馆
- ROSAEGIDA

### INFO

- 地址: 全罗南道高兴郡东江面东江当谷街139-48
- 开放时间: 07:00~23:00
- 电话: 010-8287-5142
- SNS: Instagram @arsgd\_aro
- 主页: [https://pf.kakao.com/\\_eVnvxb](https://pf.kakao.com/_eVnvxb)

## 霁月岛

置身于岛上林间享受的体验型游乐空间

谷城郡运营的“梦玩学校林间游乐场”是学习自然的天然教室。走过通往岛屿的桥后，一片水杉林、宽阔的草坪、一簇簇紫芒和芦苇就会呈现在眼前，孩子们正以此背景，接受最喜欢的山林体验教育。备有爬树、绳索游乐场等多种游乐设施，可同时进行生态体验与身体锻炼。为成年人推荐，绕着霁月岛和朝鲜时代四大亭子之一涵虚亭走一圈。

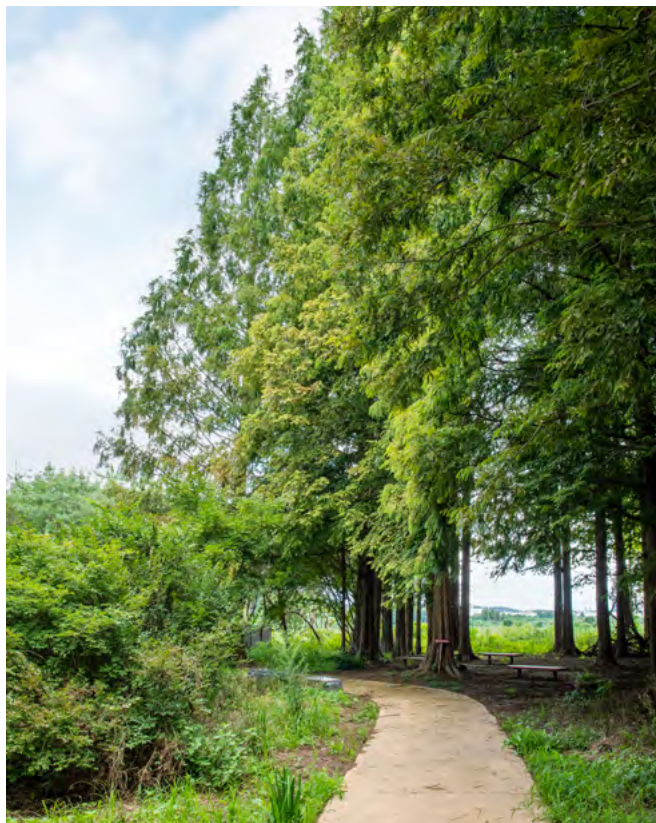

最佳拍照点



❤️👁️📌

兴致勃勃的林间体验游乐场、水杉林

### 一日游路线

- 国立谷城治愈林
- 寝室湿地
- 霁月岛

### INFO

- 地址: 全罗南道谷城郡立面霁月里1115
- 开放时间: 24小时开放, 全年无休
- 电话: 061-884-8232
- 主页: <https://www.gokseong.go.kr/>

## 斗佳轩

簇拥着蟾津江四季风光的韩屋咖啡厅

一边欣赏风景如画的蟾津江风光，一边品尝一杯香茗的韩屋咖啡厅兼画廊。2012年荣获韩国韩屋建筑大奖，其无与伦比的建筑美得到认可，游客可用眼和口来体验美不胜收的韩屋传统文化，欣赏蟾津江四季风光，其乐无穷。从屋里向外眺望，宛如风景明信片般美丽。秋天，一边喝茶一边欣赏紫芒；冬天，一边欣赏寝室湿地雪景一边喝茶的咖啡厅而很受游客欢迎。



最佳拍照点



❤️👁️📌

斗佳轩标志性菜单，黑芝麻年糕和五味子茶

### 一日游路线

- 泉隐寺
- 大荒江索桥
- 斗佳轩
- 蟾津江火车站

### INFO

- 地址: 全罗南道谷城郡古达面杜溪街35
- 开放时间: 10:00~19:00 (周二休息)
- 电话: 061-362-3430/010-6620-3430

## 求礼造酒厂

学习传统酒和近现代史的历史现场

学习采用发酵和蒸馏方法造酒的韩国传统酒的历史，并亲自体验造酒过程。自1935年成立以来，从未离开过此地，不仅生产和销售传统酒，还是长期以来当地社会运动和抗日独立运动的中心。介绍历史资料和传统造酒工具的展厅，与附近的壁画街一起，将游客带回到过去岁月。在体验场，游客有机会学习含有求礼特产山茱萸的马格利酒的制作过程，并品尝马格利酒。



### 最佳拍照点



再现了曾于1919年使用的韩国旧式太极旗的建筑

### 一日游路线

- 云鸟楼
- 双山斋
- 求礼造酒厂

### INFO

- 地址: 全罗南道求礼郡求礼邑北桥街20
- 电话: 061-783-0055

## 双山斋

从古宅地板上享用迎宾茶舒缓身心

拥有300多年历史的古宅双山斋，作为tvN综艺节目《尹STAY》的拍摄地而闻名。韩屋与庭园相得益彰的传统房屋的情趣出类拔萃，通往后院的路口处的竹露茶园路更添神秘感，喝着迎品茶走出书堂屋、桐菴堂和暎碧门，像母亲怀抱般广阔的沙图水库风景如画般展现在眼前。即使不是投宿客人，只需支付门票费，就可以喝咖啡或饮茶欣赏周边风景。



### 最佳拍照点



从廊台眺望庭园，风景无比美丽的书堂屋

### 一日游路线

- 智异山老姑坛
- 华严寺
- 双山斋
- 蟾津江竹林街

### INFO

- 地址: 全罗南道求礼郡马山面长寿街3-2
- 开放时间: 11:00~16:30 周二休息
- 门票: 10000韩元(免费提供饮料)
- 电话: 010-3635-7115
- SNS: @ssangsanje
- 主页: www.ssangsanje.com

## 正南津扁柏森林乐园

用扁柏森林芬多晶来享受身心休息

地处亿佛山脚下，占地100公顷，树龄超过40年的扁柏树形成了茂密的扁柏森林，是一处治愈旅游胜地。建有可系统地了解森林和树木的木材文化展览馆，使用韩国产盐享受按摩和解毒效果的扁柏盐桑拿房。游客可置身于窝棚、瓜棚、土洞、吊床上，以最舒适的姿态体验大自然，沐浴着来自沉思森林的芬多晶，让身心无比爽快。



### 最佳拍照点



绿荫浓密的森林和传说中的儿媳岩相映成趣的拍照区

### 一日游路线

- 正南津瞭望台
- 小灯岛
- 正南津长兴周六市场
- 正南津扁柏森林乐园

### INFO

- 地址: 全罗南道长兴郡长兴邑 Woodland街180
- 开放时间: 09:00~18:00
- 门票: 成人3000韩元, 青少年2000韩元, 儿童1000韩元
- 电话: 061)864-0063
- 主页: www.jhwoodland.co.kr

## 石头海水浴场和酒浦韩屋村

与大海比邻的高品位传统韩屋村的情趣

与蔚蓝的大海、白色的沙滩和松树林相映生辉的石头海水浴场，以在滨海步行道和滩涂步行道上行走，从瞭望台欣赏日落的治愈之旅而闻名。附近的酒浦韩屋村比邻大海，打开客房窗户后，韩屋屋顶和大海相映成趣的风景堪称一绝。晚上聆听着波涛声入睡，早晨吃着以咸平新鲜蔬菜烹制的饮食，日复一日，就会感觉到身心在健康起来。

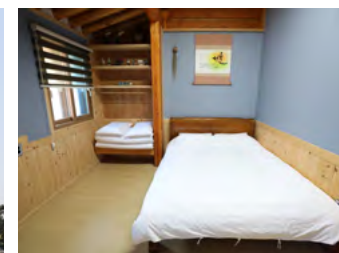

### 最佳拍照点



窗外韩屋与大海相映成趣的风景

### 一日游路线

- 咸平自然生态公园
- 咸平EXPO公园
- 石头海水浴场
- 酒浦韩屋村

### INFO

- 地址: 全罗南道咸平郡咸平邑酒浦韩屋街5
- 电话: 010-9360-2148
- 主页: joopo.godohosting.com

## META PROVENCE

在潭阳邂逅的法国

以法国的度假小镇为概念，配备有咖啡厅、家庭旅馆、工坊等漂亮的空间和时装店等设施，是一个大型旅游区。童话般美丽的巷道和欧式建筑等，到处都有异国风情的拍照点、购物街和许多亮丽的造型，已成为SNS上很热门的旅游区。旁边是以韩国美丽的林荫大道而闻名的水杉道，建议也一起逛一逛。



### 最佳拍照点



成为浪漫电影主角的小巷

### 一日游路线

- 竹绿苑
- 水杉道
- META PROVENCE
- 潭阳温泉

### INFO

- 地址: 全罗南道潭阳郡潭阳县Gipeunsil街2-17
- 开放时间:
- 电话: 061-383-1710
- Instagram: @metaprovence
- 主页: <https://metaprovence.co.kr/>

## 内藏山国立公园 (白岩)

秋季红叶旅游的胜地

因鲜艳的红叶色彩而在韩国成为最受欢迎的秋季旅游胜地。以主峰神仙峰为首的高约700米左右的山峰所形成的马蹄形奇岩怪石群，雄伟壮观，自古以来就被誉为韩国美丽的八景之一，深受人们喜爱。以秀丽的山色风光为背景，倒映在湖中的美丽的羽化亭，以及从乘坐内藏山国立公园缆车抵达的观景台所眺望的山峰，给人以美的视觉享受。

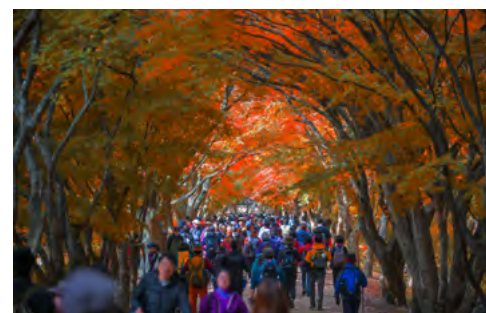

### 最佳拍照点

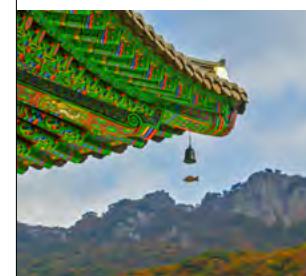

从内藏寺眺望的内藏山山峰

### 一日游路线

- 内藏山国立公园
- 井邑双和茶街
- 内藏山枫叶生态公园

### INFO

- 地址: 全罗南道长城郡北下面白杨路1116(白岩事务所)
- 电话: 061-392-7288
- Instagram: @knps\_naejang
- 脸书: @Naejangsan.knp
- 主页: [www.knps.or.kr/front](http://www.knps.or.kr/front)

## 细良池

### 梦幻般的水雾拍照之旅

2012年被CNN评为“韩国必去的50个旅游景点”之一的自然体验旅游区。建于1969年的人造水库，因平静的水面上泛起的涟漪和清晨升起的水雾，令人倍感神秘，被摄影师们誉为最佳取景点。每到春秋，鲜艳的花卉沿着道路延展的细良池步道，是步程约为15分钟的步行路线，树荫和鸟鸣声带来的宁静感，更增加了沉思的深度。



#### 最佳拍照点



清晨弥漫着水雾的细良池

#### 一日游路线

- 和顺温泉
- SOSO美术馆
- 岩石庭园
- 细良池

#### INFO

- 地址: 全罗南道和顺郡和顺邑细良里98
- 开放时间: 24小时开放, 全年无休
- 电话: 和顺文化观光 061-379-3501~7
- 主页: <https://www.hwasun.go.kr/culture>

## 和顺赤壁

### 曾令朝鲜儒士叹为观止的自然秘境

于2014年开放的和顺赤壁，是一个难得一见的旅游景点，只能在和顺巴士旅游中一睹其风采。除了可以眺望海龟岛的第1拍照点外，还可经由欣赏瓮城山峰顶的瞭望台，从望洋亭眺望和顺赤壁。朝鲜时代被流放在此的崔山斗(号新斋)先生，自游览了沧浪川延绵7公里的绝景后，拍案叫绝，称之为仅次于中国河北“赤壁”的壮美景观，于是乎起名和顺赤壁。和顺赤壁高约90米，以四季壮观、美丽而著称。



#### 最佳拍照点



可眺望90多米高的獐项赤壁的望洋亭

#### 一日游路线

- 云住寺
- 支石墓遗址
- 无等山羊群牧场
- 和顺赤壁之旅

#### INFO

- 地址: 全罗南道和顺郡二西面月山里山25-3
- 开放时间: 周三、六、日
- 电话: 061)379-3504~5
- 主页: [tour.hwasun.go.kr/www/cmd.do?opencode=pg\\_main](http://tour.hwasun.go.kr/www/cmd.do?opencode=pg_main)

## 白岫海岸道路和海岸彩霞路

与西海落照同行的驾车兜风之旅

行驶在韩国西海岸标志性驾驶兜风路线上(全长约17公里),可将道路旁星罗棋布的岛屿、奇岩怪石、广阔的滩涂和夕阳下海洋风光尽收眼底。与2.3公里栈道路相连接的海岸彩霞路是一条生态探访路,可游览365级台阶、灯塔和配有天空步道的观景台。到了夕阳风光的美丽达到极致的10月份,白岫海岸道路彩霞庆典就会拉开帷幕。



### 最佳拍照点



与彩霞展览馆周围栈道路相连的海岸彩霞路

### 一日游路线

- 佛甲寺
- 七山塔
- 白岫海岸道路
- 法圣浦

### INFO

- 地址: 全罗南道灵光郡白岫邑海岸路957
- 开放时间: 24小时开放, 全年无休
- 电话: 061-350-5600(彩霞展览馆)
- 主页: <https://tour.yeonggwang.go.kr/>

## 灵岩国际卡丁车赛场

韩国赛车运动的发源地

作为韩国最早建成并获得国际汽车联盟(FIA)认可的卡丁车赛场,可一边眺望美丽的灵岩湖,一边体验激动人心的赛车比赛。配备了高速赛道、下压力低速赛道、国际赛车场标准的一级方程式赛道(F1)和宣传馆等许多提供无限驰骋乐趣的设施。在最多可容纳16000人的看台上,可安全地观看各种赛道的比赛。据说,完成80分钟的培训后便可以获得赛道执照,因此千万不要错过呦。



### 最佳拍照点



激动人心的休闲卡丁车体验

### 一日游路线

- 木浦海上缆
- 气足乐园
- 灵岩国际卡丁车赛场

### INFO

- 地址: 全罗南道灵岩郡三湖邑F1路2
- 开放时间: 09:00-18:00(周二休息)
- 电话: 070-4887-7788(卡丁车赛场)
- 主页: <http://www.koreacircuit.kr/>



## 宝城茶田

茶田间绿色散步

占韩国茶叶总产量40%的韩国代表性产茶区，也是韩国传统茶文化的中心。山坡上层层叠叠的梯田式茶田，一年四季绿波荡漾，让游客的身心得到放松和休息，比邻的300万棵绿色丛林，时时刻刻在释放着清新空气，为茶田之旅增添了魅力。在邻近的韩国茶博物馆还可学习传统茶文化和饮茶礼仪。



### 最佳拍照点



沿着绿茶田间小路行走的散步路

### 一日游路线

- 栗浦海水浴场
- 帝岩山休养林
- 宝城茶田

### INFO

- 地址: 全罗南道宝城郡宝城县绿茶路763-65
- 电话: 061-852-4540
- 主页: [https://www.boseong.go.kr/tour/tourist/9tour/greentea\\_field](https://www.boseong.go.kr/tour/tourist/9tour/greentea_field)

## 允济林

走在林道上感受韩国山的魅力

地处舟越山一带，占地331万平米，由父子俩共同耕耘完成的山林复合文化中心。从50年前栽种的6万棵海松和扁柏树释放的芬多精，源源不断地提供着新鲜空气。在夏天，4万朵绣球花盛开时节举行庆典活动。建有树木与花卉相映成趣的庭园“圣林园”、露天表演场、林间露营地、步道、扁柏树林等便利设施。

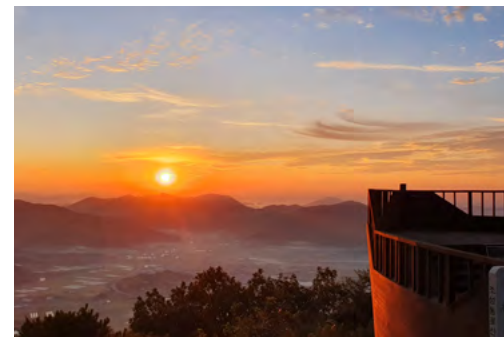

### 最佳拍照点



弥漫着扁柏树芳香的散步路

### 一日游路线

- 悦话亭
- 宝城绿茶园
- 允济林
- 栗浦海水浴场

### INFO

- 地址: 全罗南道宝城郡兼白面舟越山街222
- 电话: 061-853-6090
- Instagram: @yunjerim6\_6
- 主页: <http://yunjerim.com/coding/main.asp>

## 莞岛树木园

韩国最大的亚热带林  
野生地

生长着770多种珍稀的亚热带植物，是韩国最大的亚热带林野生地和树木园。可同时欣赏森林的绿色波浪和与多岛海风光相映成趣的蓝色大海。在亚热带温室里，可欣赏野花和在韩国难得一见的亚热带植物。在木工体验场，可制作扁柏木笔筒和木制机器人便笺夹。沿着水边栈道路行走，可抵达山林博物馆，馆内有很多看点，看完所有景点，大概需要4个小时。



### 最佳拍照点



生长着珍稀的亚热带植物的亚热带温室

### 一日游路线

- 莞岛树木园
- 大兴寺
- 海南土末观景台

### INFO

- 地址: 全罗南道莞岛郡外面草坪1街156
- 开放时间: 09:00-18:00
- 电话: 061-552-1544
- 主页: <http://www.wando-arboretum.go.kr/>

## 莞岛塔&莞岛塔单轨列车

乘坐单轨列车，欣赏大海全景

透过360度相连的大型玻璃窗，可将莞岛港、珠岛和新智大桥等，莞岛邑和多岛海全景尽收眼底。备有信息板和双筒望远镜，可尽情地欣赏周围的海洋风光。游客可一边品尝仅在这里出售的鲍鱼面包和海草拿铁，一边沉浸在沉思之中。每天晚上亮相的景观照明，演绎出色彩缤纷、梦幻般的夜景，很吸引人的眼球。



### 最佳拍照点



可透过大型玻璃窗眺望莞岛邑和多岛海的莞岛塔

### 一日游路线

- 国立暖带莞岛树木园
- 电视剧海神外景地
- 正道里九阶灯
- 莞岛塔

### INFO

- 地址: 全罗南道莞岛郡莞岛邑张保皋大路330
- 开放时间: 09:00~22:00(5-9月), 09:00~21:00(10-4月), 全年无休
- 电话: 061)550-6961

## 4est树木园

美丽的绣球花盛宴

以海南头轮山为背景的郁郁葱葱的天然林中，生长着1600多种植物。怀着天然游园风洞九水沟溪谷和扁柏林，最大限度地减少了对自然的破坏程度建造而成的庭园。绣球花、针叶天蓝绣球、粉黛乱子草等美丽的花朵，在每个季节都会迎接游客的到来，并为林间散步路披上美丽的盛装。每年夏季，一年一度的“土末海南绣球花节”都会隆重举行，展现出其他地区难得一见的五颜六色的绣球花，会吸引全国各地的游客纷至沓来。

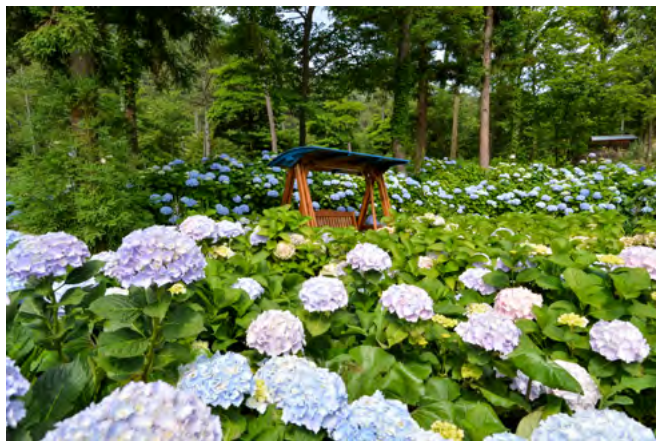

### 最佳拍照点



绣球花盛开的花路

### 一日游路线

- 4est树木园
- 土末观景台
- 右水营观光地
- 孤山尹善道遗址

### INFO

- 地址: 全罗南道海南郡县山面凤洞街 232-118
- 开放时间: 每天08:00~19:00(冬季17:00)
- 电话: 061-533-7220
- 主页: <http://www.4est수목원.com>

## 土末单轨列车和达摩山

从韩半岛的最南端欣赏的南海之旅

地处韩国最南端的海南土末村的海洋旅游胜地。站在土末单轨列车上或徒步登上9层瞭望台上，可将南海美丽的海上风光尽收眼底。达摩山是一座充满奇岩怪石的岩石山，沿着挂在半山腰上的羊肠小道和“达摩古道”行走的徒步路线很有人气。在步行途中，建议经由体现了韩国寺庙美的美黄寺稍作休息。



### 最佳拍照点



在韩半岛最南端的海南拍照留念

### 一日游路线

- 土末观景台
- 达摩山
- 土末松湖海水浴场
- 沙口尾海边

### INFO

- 地址: 全罗南道海南郡松旨面土末村街60-28
- 电话: 061-533-4414(土末单轨列车)
- 开放时间: 09:00-18:00(周一休息)

## 遊仙馆

韩国第一家旅馆

于1914年开业的韩国第一家旅馆。曾作为拜访附近大兴寺的僧侣和信徒所投宿的客栈，1970年代开始作为旅馆正式开业。最近，经过翻新改造，脱胎换骨成为拥有100年历史和与现代设施并存的干净利落的韩屋酒店。六间设备齐全的房间分为卧室和喝茶空间。朴实整洁的内院和面向溪谷一侧的院落等，与自然相和谐的构造让人眼前一亮。尤其在私人水疗池中，可透过窗户眺望户外庭院景观，令人叹为观止。

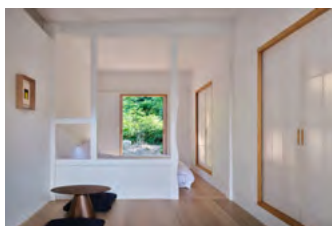

### 最佳拍照点

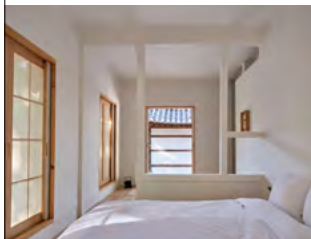

照射在韩纸上的阳光很美丽的客房窗边

### 一日游路线

- 大兴寺
- 土末松湖海水浴场
- 遊仙馆

### INFO

- 地址: 全罗南道海南郡三山面大兴寺街 376
- 开放时间: 10:00-17:00
- Instagram: @yusun\_stay
- 电话: 0507-1459-0715
- 主页: <https://www.yusungwan.kr/>

## 舞仙洞韩屋民宿村

留宿乡村韩屋，编织特别的回忆

建于30年前的全罗南道首家韩屋民宿村，逼真地再现了韩国传统乡村风光。地处头轮山脚下，聚集着美丽的石墙和韩屋，给人无比的亲切感，若在韩屋火炕上住宿一晚，会留下难以忘怀的特别回忆。与大自然为友，绕着村庄漫步一周，可体验乡村治愈。美食人文学、自然美食体验、传统茶文化体验、亲自制作特色鞋子的胶鞋艺术麦秆工艺等满足五种感官的项目也值得体验。



### 最佳拍照点



传统韩屋和石墙相映成趣的舞仙洞韩屋村

### 一日游路线

- 海南土末村
- 大兴寺
- 头轮山缆车
- 舞仙洞韩屋村

### INFO

- 地址: 全罗南道海南郡三山面民宿村街 一带
- 电话: 061)535-3838, 010-6802-0181

## 太平盐田

学习韩国盐史的体验场所

韩国战争结束后于1953年逃难到韩国的失乡民(背井离乡的北韩人)所建造的韩国最大的盐场。直到今天,依然按照老方式生产天日盐。作为了解与人类密切相关的盐的历史,体验和学习制盐方法的场所而闻名。游览可漫步在各种盐生植物中的盐生植物园、盐田观景台和被指定为近代文化遗产的盐库。以天日盐制成的盐洞窟和以矿物疗法和温热汗蒸房而闻名的海洋治愈水疗房,是有助于增进健康的设施。每天举办两次盐田体验,游客可亲自在盐田制作盐。

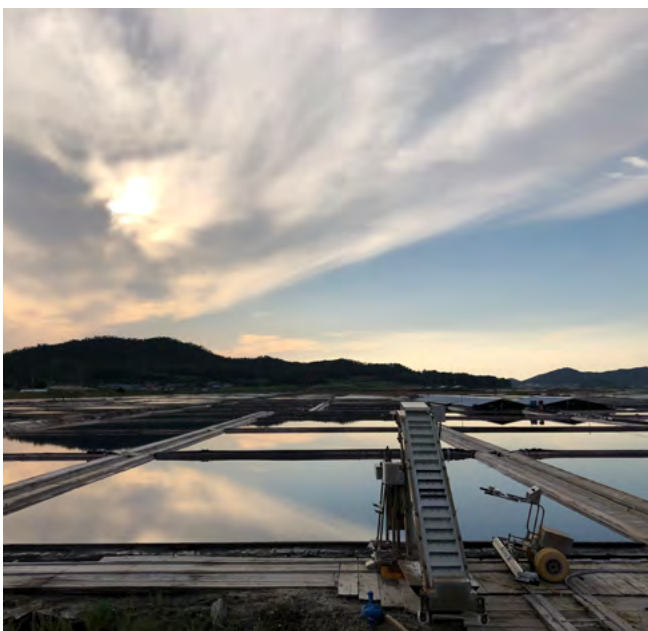

### 最佳拍照点



从瞭望台眺望的太平盐田全景

### 一日游路线

- 大弹涂鱼桥
- 韩半岛海松林
- 太平盐田

### INFO

- 地址: 全罗南道新安郡曾岛面曾东里
- 开放时间: 24小时开放
- 电话: 061-240-8685(新安郡文化观光科)
- 主页: <https://www.taepyungsalt.com>

## 金松斋韩屋酒店

在海边体验传统宫廷韩屋

坚持传统建筑方式的工匠技艺与现代建筑技术相得益彰的韩屋酒店。基于乐善斋和云岫宫等传统宫廷韩屋建造而成,建筑物外观压倒了周围建筑的气势。因海边就位于正前方,可舒适地欣赏美丽的日落和千四大桥夜景。全岛正迅速崛起成为新安之旅游客的新落脚点,新安以充满紫色内容的紫岛自行车之旅及大大小小的主题博物馆星罗棋布的地区而闻名。

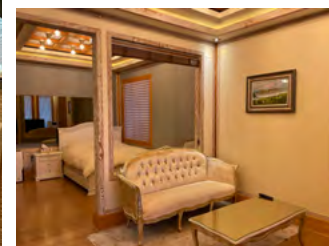
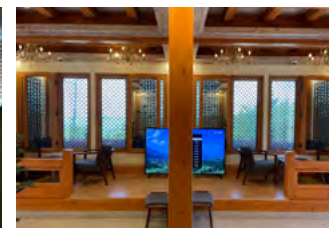

### 最佳拍照点



基于朝鲜宫廷建筑建造的外观

### 一日游路线

- 半月岛步道
- 半月朴只岛(紫岛)
- 晚霞美术馆
- 金松斋韩屋酒店

### INFO

- 地址: 全罗南道新安郡押海邑Mujigae街408
- 电话: 061-271-3300
- 主页: [https://www.onearch.co.kr/hanok/hanok\\_01.php](https://www.onearch.co.kr/hanok/hanok_01.php)

## 云林山房与细方落照

怀抱岛屿秘境风光的南海日落之旅

因以大海为背景的优美的自然风光令人叹为观止，而入选“韩国人必去的100个旅游景点”之一。“云林山房”意为早晚升起的雾气所形成的云雾之林，因优美的山势、独特的地形和荷塘而得名。距离仅为30分钟车程的韩半岛最南端的日落旅游名胜细方落照观景台和海岸道路，已成为拍摄岛屿间日落风光的著名场所。



### 最佳拍照点



在海背景的三个美好的日落

### 一日游路线

- 神秘海路
- 珍岛犬主题公园
- 云林山房
- 细方落照

### INFO

- 地址: 全罗南道珍岛郡珍岛邑铁马街25
- 开放时间: 24小时开放, 全年无休
- 电话: 旅游咨询中心 1588-9601 / 061-544-2181~2
- 主页: <https://www.jindo.go.kr/tour/sub.cs?m=10>

# 襄阳国际机场

一年四季魅力多彩——江原道



一年四季魅力多彩  
江原道



襄阳国际机场通航 4个国家、  
5个航线

## [机场设施]

类型	面积	吞吐量
跑道	2500x45m	4.3万人
停机坪	72385m <sup>2</sup>	28个
国际线航站楼	16047m <sup>2</sup>	110万人
国内线航站楼	10083m <sup>2</sup>	207万人
国际线值机台		6
国内线值机台		9



# 襄阳国际机场(探索各地)

## 江原道



-  美食
-  住宿
-  体验
-  传统文化
-  现代文化

	DMZ博物馆
高城郡	BAUZIUM雕塑博物馆
	PIUM美术馆
	曙露斋
三陟市	草谷龙窟烛台岩路
太白市	365安全城
杨口郡	DMZ亥安盆地步道
	杨口韩半岛岛
襄阳郡	五色绿意庭院酒店
	冲浪海滩
宁越郡	青春月亮Y Park
	Be,Bridge Pool Villa Resort
	Millbridge
	平昌阿尔卑希亚假日酒店
平昌郡	平昌阿尔卑希亚洲际酒店
	静江园
	大关岭三养牧场
洪川郡	索诺菲利斯百玩地公园
	U RETREAT
华川郡	破虏湖
横城郡	横城斜坡滑车体验场
东海市	鬼怪(盗在比)谷天空谷
	GANGNEUNG BREWERY BY HYUN
江陵市	HOTEL TOPS 10
	江门海边
束草市	束草摩天轮(束草眼)
	上道门石墙村
麟蹄郡	如初书艺馆
	窃窃私语的白桦林
铁原郡	铁原汉滩江柱状节理路
	DMZ生态和平公园
	Arii Hills度假村
旌善郡	阿里郎中心
	ROMYZIAN花园



## DMZ博物馆

体验战争的痛苦与和平的珍贵

介绍在世界上韩国仅有的非军事区(DMZ)的博物馆。地处管制人员出入的区域内,只有办理出入申请,观看安保教育视频,并在检查站领取车辆通行证后,方可进入。以非军事区为主题举办常设、策划和露天展览,介绍朝鲜战争的惨象和非军事区的形成过程。

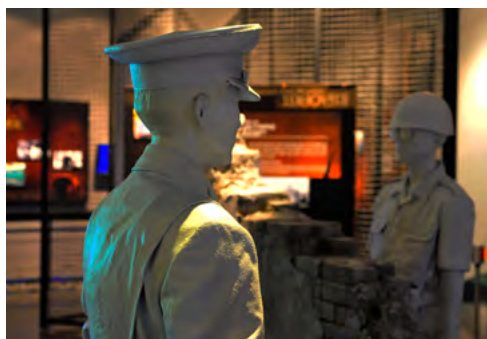

### 最佳拍照点



DMZ博物馆展厅内部战争惨象

### 一日游路线

- 统一瞭望台
- DMZ博物馆
- 巨津港
- 花津浦海边

### INFO

- 地址:江原道高城郡县内面统一瞭望台路369
- 开放时间: 09:00~18:00(夏季) 09:00~17:00(冬季) 周一闭馆
- 电话: 033-681-0625
- SNS: @dmz\_museum/
- 主页: www.dmzmuseum.com

## BAUZIUM雕塑博物馆

美丽的自然与建筑、艺术相和谐的空间

“BAUZIUM”是岩石(Bau)的江原道方言与博物馆(Museum)的复合词。建筑由建筑大师金仁喆设计,多层石墙合围空间,并与空间融为一体,展现了自然与建筑、雕像相和谐的特点。雕像所在空间由水园、石园、松园组成,蕴涵着多种魅力。雕塑馆外的咖啡厅空间也不亚于艺术展厅,与自然形成了完美和谐。

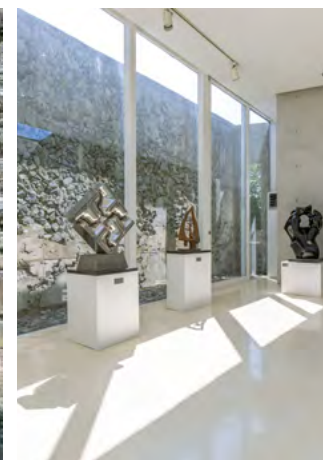

### 最佳拍照点



咖啡厅旁艺术品商店。光与影相映成趣的层次鲜明的空间

### 一日游路线

- AYAJIN海边
- 清涧亭
- BAUZIUM雕塑博物馆

### INFO

- 地址:江原道高城郡土城面岩温泉3街37
- 开放时间: 10:00-18:00 (17:30截止入场), (12月-2月 17:00截止入场)/周一休息
- 电话: 033-632-6632
- SNS: @bauziium
- 主页: www.bauziium.co.kr

## PIUM美术馆

与雕塑作品邂逅重新审视人生

建于2020年，目的在于通过基于综合艺术的各种展览和体验，重新审视韩国艺术历史。占地66116平米的美术馆，展出了著名雕刻家李敏秀的雕刻作品，其特点是以雕刻形式诠释了人生这一抽象概念。美术馆内氛围极具现代风格而冷峻，但粗犷雄伟的雕刻作品所释放的能量却给观众留下了深刻印象。

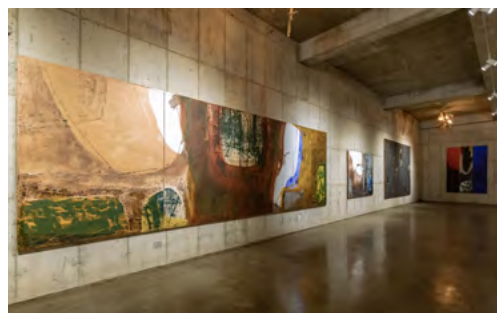

### 最佳拍照点



### 一日游路线

- 松池湖观望塔和松池湖海边
- 高城旺谷村
- PIUM美术馆

### INFO

- 地址: 江原道高城郡竹旺面谷室坪街 330
- 开放时间: 09:00~18:00 / 全年无休
- 电话: 033-823-2383
- SNS: @yigak00
- 主页: <http://piumresort.com/47>

## 曙露斋

倒空和添满自我的空间

大海与森林共存的高城的优势得到完美体现的独立式泳池别墅住所。安静的内部装饰和精致的建筑外观别具匠心。就像“黎明时分迎接草叶露水的空间”所寓意的那样，宁静祥和的氛围可舒缓在日常生活中积累的疲劳。客房内木材搭配和谐、各得其所，可体验私人桑拿浴和茶道，室内弥漫着松球和精油释放的淡淡芳香，让人心旷神怡。



### 最佳拍照点



### 一日游路线

- 花津浦
- 李承晚总统别墅
- 巨津传统市场
- 曙露斋

### INFO

- 地址: 江原道高城郡竹旺面烽燧台街118
- 开放时间: 咨询 09:00~20:00 / 全年无休
- 电话: 033-632-6632
- SNS: @seorogae
- 主页: <https://seorogae.kr/>

## 草谷龙窟烛台岩路

流传着龙升天故事的天然地形

海滨步行道由512米长的环保栈道、56米长的索桥、大海瞭望台组成，与蔚蓝的东海和奇异的岩石地形相映成趣。“龙窟”意为龙升天的洞窟，流传着一个有趣的故事，很早以前有一个渔夫在海洞中祭祀一条死蟒蛇，死蟒蛇化为龙后升天而去。除了烛台岩外，还有龟岩、狮子岩和龙窟等冠以动物名称的岩石，也很引人注目。此外，660米路段为无障碍旅游区。



### 最佳拍照点



烛台岩一带以大海为背景的栈道路

### 一日游路线

- 草谷龙窟烛台岩路
- 龙化海边
- 庄湖港
- 三陟竹西楼

### INFO

- 地址: 江原道三陟市近德面草谷路236-20
- 开放时间: 夏季(3月-10月) 09:00~18:00(17:00截止入场) 冬季(11月-2月) 09:00~17:00(16:00截止入场) 全年无休, 根据天气情况, 会有变动。
- 电话: 033-575-4605
- 主页: [www.samcheok.go.kr/tour/01456/01463/02549.web](http://www.samcheok.go.kr/tour/01456/01463/02549.web)

## 365安全城

写实内容丰富的灾难安全教育主题公园

世界上首个安全体验主题公园，可通过有趣的体验来了解安全的重要性。在“雪海体验馆”，观看通过三维影像和特殊效果逼真再现的雪崩视频；在“风水体验馆”，体验在整个城市被大雨淹没的状况下胜利大逃亡。此外，还可通过6轴船舶模拟器和特殊效果来体验四维影像，并建有综合安全体验馆、儿童乐园、365缆车等配套设施。

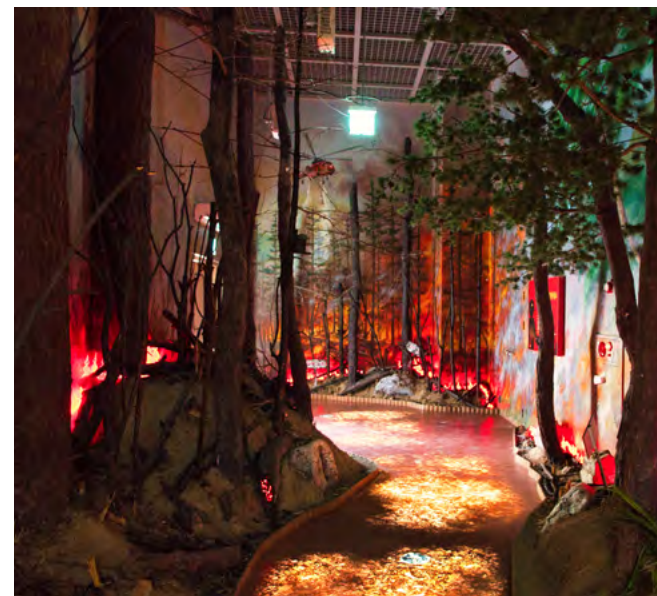

### 最佳拍照点



地震体验馆入口处火山喷发Trickeye

### 一日游路线

- 365安全城
- 求门沼
- 铁岩煤矿历史村
- MONGTORANG山羊牧场

### INFO

- 地址: 江原道太白市平和路15
- 开放时间: 09:00~18:00 (周一休息)
- 电话: 033-550-3101~4 (太白市厅)
- 门票: 通票22000韩元
- 主页: <https://www.taebaek.go.kr/365safetown/index.do>

## 杨口韩半岛

蕴涵着祈祷南北统一之心愿的湖泊和岛屿

地处破虏湖上游，按照韩半岛的形状营造而成，是韩国最大的人工湿地和岛屿。因其位于韩半岛的正中央江原道杨口而更具有非凡意义。既可沿着木制栈道漫步在湿地中，也可通过750米长的高空滑索滑翔在韩半岛上空，享受滑降带来的刺激感。从湖对岸的韩半岛瞭望台上俯瞰的风光也令人心醉。



### 最佳拍照点



可眺望广阔湖泊的韩半岛岛入口路

### 一日游路线

- 朴寿根美术馆
- 国土正中央天文台
- 杨口史前博物馆
- 韩半岛岛

### INFO

- 地址: 江原道杨口郡杨口邑下里~高垅里一带
- 开放时间: 24小时开放, 全年无休, 免门票
- 电话: 033-480-7204(杨口旅游文化科)
- 主页: [www.ygtour.kr/HotPlace/P10000/html](http://www.ygtour.kr/HotPlace/P10000/html)

## DMZ亥安盆地步道

形如五味子茶碗的探访路

行走在约70年来人迹罕至的林间小道上。在设置地雷标志牌的林道上感受战争的痛苦，在自主恢复秩序，展现出纯粹面貌的大自然面前，人们会不由自主地低下头。亥安盆地也称“大酒钵”，因此地的地形如“五味子茶碗”而得名。在四条路线中，路过大型掩体旁边的路线1和路过雷区的路线4最有人气。为了保护游客的安全和森林，采用导游陪同预约制，并提供午餐(森林饭)快递。



### 最佳拍照点



眺望亥安盆地全景的乙支瞭望台

### 一日游路线

- 战争纪念馆
- 第四地道
- 乙支瞭望台
- DMZ亥安盆地步道

### INFO

- 地址: 江原道杨口郡亥安面亥安瑞和路35
- 开放时间: 09:20-13:00(探访出发时间)
- 电话: 033-481-8565
- 主页: [https://komount.or.kr/html/index.do?html=rev\\_dmz](https://komount.or.kr/html/index.do?html=rev_dmz)(探访预约)

## 冲浪海滩

置身于“K-Bali”襄阳的海滩享受冲浪运动

地处襄阳郡河赵台的冲浪体验场，可将东海的万顷碧波尽收眼底。襄阳海滩被誉为“K-Bali”，由漫长的白色沙滩和巨浪波涛雕塑而成，可以此为舞台享受冲浪运动的魅力。作为外国人体验韩国文化的电视节目的拍摄地而广为人知后，成为海滩旅游的名胜。为初学者准备的培训项目也在运营中，游客可参加浪漫的After & Beach派对。



### 最佳拍照点



♥️👁️📌  
驾驭东海蓝色波涛的冲浪爱好者活力四射的雄姿

### 一日游路线

- 洛山寺
- 冲浪海滩
- 书吧,cafe log(松香坡度假村)
- 注文津港

### INFO

- 地址: 江原道襄阳郡县北面河赵台海岸街119
- 开放时间: 09:00-18:00
- 电话: 522-2729 (株)Raon Surfyy Resort
- SNS: Instagram @surfyy\_beach
- 主页: surfyy.com

## 五色绿意庭院酒店

以名山的矿泉水享受的温泉浴

地处海拔647米高度的酒店，置身其中可呼吸雪岳山的新鲜空气，治愈因日常生活而疲惫的身心。运营HOLON复合温泉、岩石波动浴场和铸钱谷冥想等增进免疫力的多种项目。其中，最受欢迎的是HOLON复合温泉浴，使用从地下470米处抽取的碳酸温泉水和从海拔600至670米处涌出的碱性温泉水来锻炼身体。距离雪岳山铸钱谷5分钟车程，裙瀑布就挂在前方，因此，便于游客在此悠闲地散步。



### 最佳拍照点



♥️👁️📌  
让心灵得到镇静的铸钱谷散步路

### 一日游路线

- 五色绿意庭院酒店
- 寒溪岭
- 河赵台
- 洛山寺

### INFO

- 地址: 江原道襄阳郡西面大青峰街34
- 开放时间: 09:00-20:00
- 电话: 033-670-1000
- 主页: <http://www.greenyardhotel.com/>

## 青春月亮Y Park

### 激发创造力的雕塑艺术空间

2014年对原有的酒泉姆博物馆进行改造后，形成了现在的由展览馆、啤酒博物馆和手工作坊组成的巨大的艺术空间。展览空间使用了崔玉泳雕塑家的标志性红色，展区划分为十个区域，代表作品“木星”是使用江原道松树木柴编织而成的巨“星”，行走在作品里会有一种漫步在太空的感觉。



最佳拍照点



一束光线射入树木的生命之中的艺术作品“木星”内部

#### 一日游路线

- 清冷浦
- 高氏窟
- 立石
- 韩半岛地形
- 青春月亮Y Park

#### INFO

- 地址: 江原道宁越郡酒泉面松鹤酒泉路 1467-9
- 开放时间: 10:00-18:00/全年无休
- 电话: 033-372-9411
- SNS: @youngwol\_ypark

## Be,Bridge Pool Villa Resort

### 与自然融为一体的建筑和舒适感

穿过蜿蜒的山路和宽阔的溪流，坐落在宁越深山老林的高档泳池别墅度假村，就会映入眼帘。建筑后面，高高耸立着郁郁葱葱的云桥山，让人仿佛置身于大自然的怀抱，沐浴着温馨的感觉，可享受在城里无法体验的宁静的休息和安慰。除当前正在运营的由富有敏感性的建筑、美丽的室外和室内游泳池、水疗室组成的泳池别墅和高档露营地外，还计划开放树屋和山地大篷车。

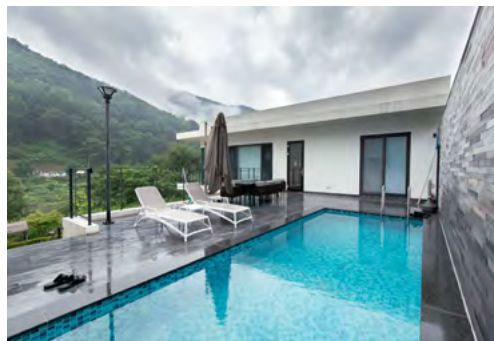

最佳拍照点



放置在中央广场的小狗和熊卡通

#### 一日游路线

- 星摩庐天文台
- 东江摄影博物馆
- 法兴寺
- Be,Bridge Pool Villa Resort

#### INFO

- 地址: 江原道宁越郡金笠面文里6-1
- 开放时间: 咨询: 10:00-15:00(午休: 13:00-14:00)/全年无休
- 电话: 010-3808-6555
- SNS: @bebridge\_poolvilla

## Millbridge

有新鲜空气，也有矿泉水的治愈之家

韩国名山五台山的自然地形得到保护，自古药效得到认可的矿泉水泉眼得到保存的地方，既是学习自然的场所，也是治愈之家的住所。置身于森林里，能够呼吸新鲜空气、畅饮矿泉水的住宿客房共有14间，可通过在原始森林中漫步、沐浴森林浴来增进身心健康，因此，除了短暂的休息外，很多人预订了住宿式森林体验。此外，还提供森林专家解说、吊床冥想和SINGBOWL冥想项目，以及体验绳索游戏和爬树活动的TREEPLAYNG项目。



### 最佳拍照点



从入口开始一直到宿所的杉松林间小路

### 一日游路线

- 发王山气天空步道
- 白龙洞窟
- Millbridge
- 月精寺

### INFO

- 地址: 江原道平昌郡珍富面碾桥路1011-26 (碾桥泉)
- 开放时间: 10:00~18:00/全年无休
- 电话: 033-335-7282
- Instagram #millbridge\_0333357282

## 平昌阿尔卑希亚假日酒店/平昌阿尔卑希亚洲际酒店

世界人喜爱的冬季运动的天堂

作为2018年平昌冬奥会的舞台，建在海拔700米高度的度假村，据说此高度最适合人体生物节律。因平昌是一个多雪的地区，一到冬季滑雪爱好者就会蜂拥而至。住宿设施有“假日酒店”和“洲际酒店”，除滑雪、高尔夫、水上乐园等设施外，度假村内还设有山体过山车、雪橇、自行车公园等休闲运动设施。到了夏季，游客可在“Ocean700”水上乐园享受快乐的假期。

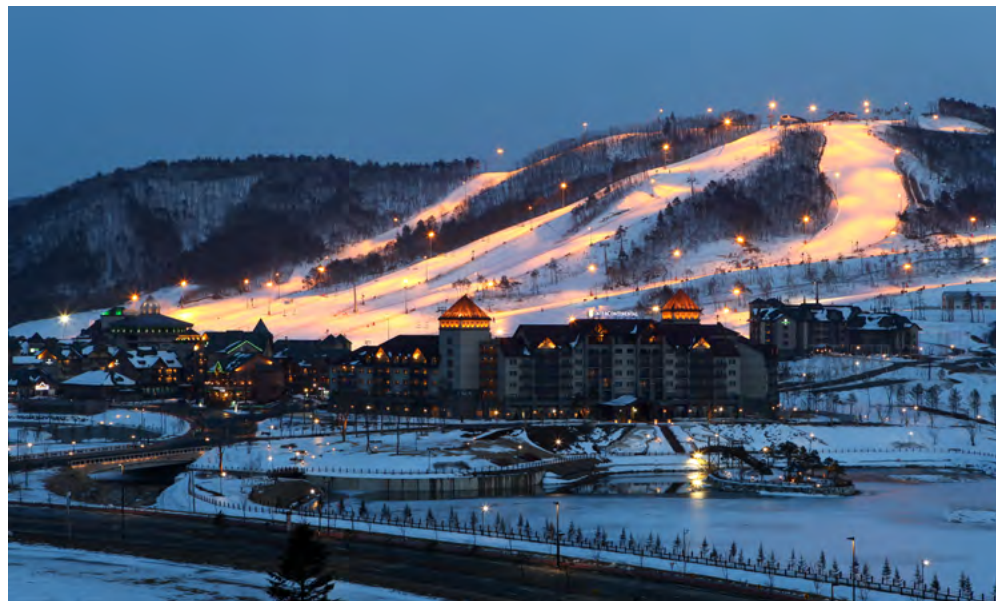

### 最佳拍照点



可眺望周围山体风光的滑雪跳跃台

### 一日游路线

- 月精寺杉松林
- 大关岭ZOOZOO公园
- Alpensia

### INFO

- 地址: 江原道平昌郡大关岭面Solbong路325
- 电话: 033-339-0000
- SNS: @alpensia\_official/
- 主页: www.alpensia.com/main.do

## 静江园

蕴涵着韩国文化和传统的美食体验

广泛宣传和推广韩国饮食的口味和价值的体验教育设施和传统韩屋住宿设施兼备的韩国传统文化体验馆。置身于曾举办过冬奥会的城市平昌美丽的自然风光中，学习和制作韩国传统饮食，体验韩国饮食口味的优越性。淋漓尽致地呈献了需要长时间和精心呵护的发酵腌制食品的魅力。随着五颜六色的色彩和蔬菜的口味相得益彰的大型拌饭体验广为人知后，外国游客也纷至沓来。



### 最佳拍照点



韩国传统酱类成熟的酱缸

### 一日游路线

- 静江园
- 香草园
- 月精寺
- 大关岭羊群牧场

### INFO

- 地址: 江原道平昌郡龙坪面白玉浦里 21-4号
- 开放时间: 09:00~19:00
- 电话: 033-333-1011
- 主页: <http://www.jeonggangwon.com/>

## 大关岭三养牧场

置身于大自然的怀抱与动物交流的牧场

地处海拔850米至1470米高山地带的旅游体验型牧场。游客可置身于绿色草原上，与悠闲吃草的牛、羊和鸵鸟进行近距离交流。面积达1984平米的韩国最大规模的有机牧场，既是动物的生活沃土，也为游客提供了悠闲和休息场所。高山上的风力发电机既是环保能源，也是一年四季最有人气的拍照点。



### 最佳拍照点



与冰雪王国相像的雪原和风力发电机周围

### 一日游路线

- 大关岭三养牧场
- 安木海边咖啡街
- 镜浦台

### INFO

- 地址: 江原道平昌郡大关岭面花丛阳地街708-9
- 开放时间: 5-10月 9:00~17:00  
11-4月 9:00~16:30
- 门票: 成人10000韩元, 儿童8000韩元
- 电话: 033-335-5044~5
- 主页: [www.samyangfarm.co.kr](http://www.samyangfarm.co.kr)



## 索诺菲利斯百玩地公园

季节性活动和休息的调和

置身于大自然中，一边休息一边享受各种休闲运动的综合度假村。以八峰山和洪川江为背景，按等级分类的各种客房和季节性辅助设施，堪称一流水准。在夏季，可投身于以埃及沙漠中的绿洲为概念营造而成的“水上乐园”；在冬季，可在由12个滑坡组成的滑雪场和冬季游乐设施中留下令人难忘的回忆。可与宠物一起住宿的“SONO PET Clubs & Resorts”也很有人气。尤其，专业厨师专门为宠物制作的健康食品，进一步提升了住宿的品位。



### 最佳拍照点



高品位住宿设施“索诺菲利斯村”的无边泳池

### 一日游路线

- 三岳山湖水缆车
- 春川动漫博物馆
- 索诺菲利斯百玩地公园

### INFO

- 地址: 江原道洪川郡西面Hanchigol街 262
- 开放时间: 24小时开放, 全年无休
- 电话: 1588-4888
- SNS: Instagram @sonohotels
- 主页: <https://www.sonohotelsresorts.com/vp/>

## U RETREAT

重视自然风光、建筑美感出类拔萃的泳池别墅

一座重视自然与空间相和谐的豪华泳池别墅，是曾获得五项著名建筑大奖的韩国建筑师郭熙秀，凭借长期积累的经验打造的作品。利用地面的高度差异完成的空间设计和直线的简洁性得到凸显的建筑物最为引人注目。名称由意为你的“U”和意为脱离日常生观察自己的“RETREAT”组合而成，寓意在洪川的大自然中为游客提供完美的放松和休息。所有九间客房均配备有私人泳池或涌出天然岩层水的水疗设施。



### 最佳拍照点



建筑美感到凸显的裸露混凝土外观

### 一日游路线

- 盘谷游园区
- 洪川江漂流
- U RETREAT

### INFO

- 地址: 江原道洪川郡西面汉西路1468-55
- 开放时间: 入住15:00-退房11:00
- 电话: 033-433-2786
- Instagram/博客/脸书: @uretreat\_
- 主页: <http://uretreat.co.kr/>

## 破虏湖

四季风光美丽的湖泊和自行车道

日本殖民时期在北汉江峡谷筑坝修建水库而形成的人工湖。在韩国战争期间南北韩发生激烈的争夺战后，最终成为韩国的一部分。到了夏季，这里便成为天然垂钓场所，可捕获大量的鲤鱼和鲫鱼等淡水鱼；到了冬季，作为一边欣赏白色冰封世界破虏湖，一边进行思索的场所而广受欢迎。最近，沿着北汉江修建而成的“华川氧气百里路”形成自行车道，成为骑手的最爱。



最佳拍照点



华川氧气自行车百里路

### 一日游路线

- 龙岩里史前遗迹
- 华川生活体育公园(自行车道起点)
- 破虏湖安保展览馆
- 鲫鱼岛

### INFO

- 地址: 江原道华川郡下南面春华路3331-50 华川生活体育公园
- 开放时间: 全年无休, 免门票
- 电话: 华川旅游咨询处 033-440-2557
- 主页: [https://tour.ihc.go.kr/hb/portal/sub01\\_04](https://tour.ihc.go.kr/hb/portal/sub01_04)

## 横城斜坡滑车体验场

乘坐斜坡滑车享受激动人心的驾驶

利用因高速公路开通而中断通行的老路修建而成的斜坡滑车体验场。经过售票处后，乘坐小型电动车行驶，韩国最长的2.4公里蜿蜒的斜坡滑车跑道，就会呈现在眼前。呼吸着梅花山的清新空气，在穿过再现悬崖峭壁的视错觉路段后，再驶过令人头晕目眩、星光灿烂的宇宙隧道的过程中，自主调整速度，体验驰骋带来的刺激感。人工打造而成的滑车斜坡和差异化跑道，让汽车驾驶更加妙趣横生。



最佳拍照点



感受到驰骋在真实道路上的刺激感的跑道

### 一日游路线

- 横城斜坡滑车体验场
- 安兴豆包裹裨村
- 横城湖水路

### INFO

- 地址: 江原道横城郡隅川面禅帖路407
- 开放时间: 09:30-17:30(每月最后一个周二休息)
- 电话: 033-342-5503
- 主页: <http://luge.hsg.go.kr>

## 鬼怪(盗在比) 谷天空谷

惊险刺激纷呈的空中体验

由惊险刺激纷呈的天空步道、空中脚踏车和巨型滑梯组成的综合游乐设施。盗在比是韩国鬼怪“盗盖比”的方言，源自一到漆黑雨夜，蓝色鬼火就会游荡在墨湖灯塔周围的山谷，人们称这个山谷为“盗在比(鬼怪)谷”。沿着往返187米的高空滑索驰骋在天空的空中脚踏车特别受欢迎。



最佳拍照点



鬼怪(盗在比)谷天空谷的天空步道

### 一日游路线

- 於达港
- 墨湖灯塔
- 鬼怪谷天空谷
- Nongol墙巷

### INFO

- 地址: 江原道东海市墨湖津洞2-109
- 开放时间: 夏季 10:00~18:00  
冬季 10:00~17:00 星期一闭馆
- 电话: 033-530-2042
- 主页: [www.dh.go.kr/tour/index.htm](http://www.dh.go.kr/tour/index.htm)

## GANGNEUNG BREWERY BY HYUN

可同时品尝手工啤酒和传统酒的啤酒厂

新鲜的啤酒和韩国传统酒马格利酒的芳香浓郁的啤酒厂。随着最近BTS造访后，变得愈加有名。通过位于室内的开放式啤酒酿造设施，可亲眼目睹啤酒的发酵过程，令人津津有味。Earthy Triple by hyun、江陵Coffee Stout、镜浦Weizen等共11种啤酒，无论是名称还是口味都充满个性。推荐可品尝3种或7种啤酒和马格利酒的“Sampler Beer”套餐和马格利酒的制作体验。



最佳拍照点



设置在室内的啤酒酿造设施

### 一日游路线

- BTS公交车站(注文津海边)
- 注文津水产市场
- 松香树木园
- GANGNEUNG BREWERY BY HYUN

### INFO

- 地址: 江原道江陵市栗谷初校街11号9 1层
- 开放时间: 周一~周六17:00~23:00 (周日休息)
- 电话: 0507-1329-1357
- SNS: Instagram @gangneung\_brewery

## HOTEL TOPS 10 在韩国的最东边欣赏美丽的日出

地处韩国最东边的正东津是最适合欣赏自然风光的酒店。与辽阔无垠的东海比邻，每天都能欣赏到美丽的日出和日落。除了便利的客房外，还配备有温泉、水上乐园、VR区等多个休闲空间，深受家庭游客的欢迎。位于酒店内的“Buffet Poseidon”，以新鲜海鲜和时令美食而闻名，深受当地人的青睐。KTX正东津站配备有接送巴士。

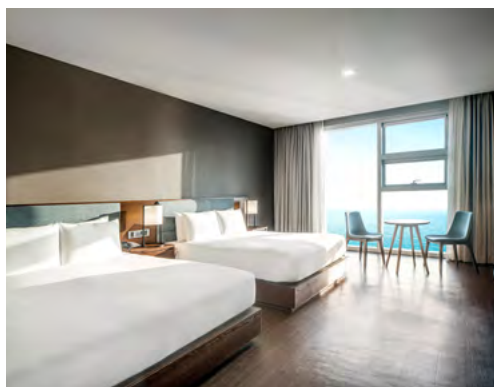
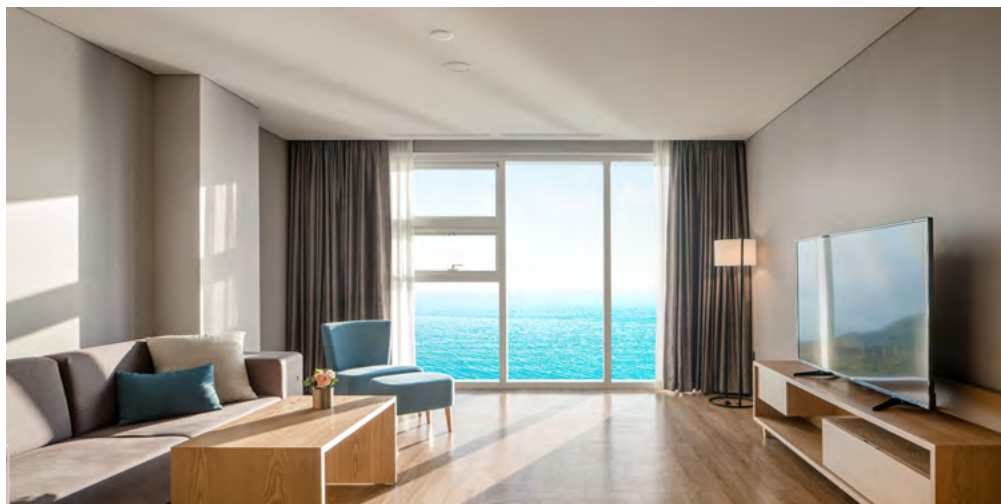

### 一日游路线

- HOTEL TOPS 10
- 望祥海水浴场
- 墨湖港/Nongol墙巷
- 武陵溪谷

### INFO

- 地址: 江原道江陵市玉溪面献花路455-34
- 电话: 033-530-4800
- 主页: [www.hotel-topsten.co.kr](http://www.hotel-topsten.co.kr)

## 江门海边

### 蔚蓝的大海和感性拍照点的邂逅

以美丽的大海而闻名的江陵的众多海滩中，尤以在沙滩上设置的浪漫拍照点，深受年轻恋人的青睐。每到晚上，漂亮的照明亮起来的拱形江门立木桥和波涛起伏的观景台，与蔚蓝的大海一起构成了绝美的拍照背景。与江陵的旅游名胜安木海边和日出名胜镜浦台相比邻，也是值得一试的海边散步路线。

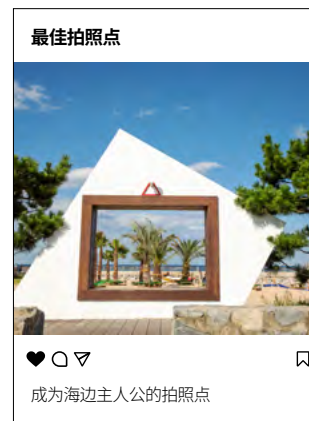

### 一日游路线

- 乌竹轩
- 船桥庄
- 何瑟罗艺术世界
- 西马库酒店
- 江门海边

### INFO

- 地址: 江原道江陵市江门洞
- 电话: 033-640-4920
- 主页: <http://gangmunbeach.co.kr/>

## 束草摩天轮 (束草眼)

束草的新地标

可同时欣赏束草的大海、城市景观和雪岳山美景的摩天轮。眼型舱门以透明的亚克力为材料，视线不受阻挡，可欣赏360度全景景观。在相当于23层大楼的高空旋转约15分钟，同时可通过内部蓝牙音箱欣赏音乐。一边享受自己喜欢的音乐，一边享受空中漫步的妙趣，可谓其乐融融。



### 最佳拍照点



透过透明玻璃欣赏360度全景景观的坐舱

### 一日游路线

- 大浦港
- 束草旅游水产市场
- 束草海水浴场
- 束草眼

### INFO

- 地址: 江原道束草市Haeoreum路186
- 开放时间: 平日 11:00-20:00/周末 10:00-21:00
- 电话: 033-632-0090
- 主页: <http://www.sokchotour.com>

## 上道门石墙村

一座拥有500年历史和传统文化的村庄

地处韩国名山雪岳山脚下的一个村庄。因为神仙曾在此打听去往雪岳山之路而得名“道门”。游客可在将村庄农协仓库改造而成的文化空间稍作休息后，游览传统韩屋和改良韩屋并存的情意浓浓的小胡同。游客还可欣赏装饰房屋周围石墙的“石头艺术”作品，或使用农家工具背架来体验背架郊游。

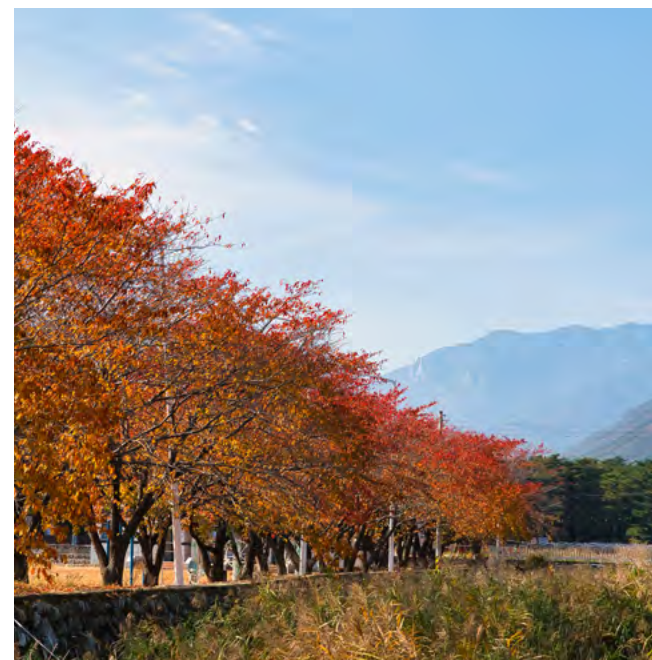

### 最佳拍照点



上道门村“石头艺术”石墙

### 一日游路线

- 青草湖
- 外翁峙海香路
- 大浦港
- 上道门石墙村

### INFO

- 地址: 江原道束草市道门洞一带
- 开放时间: 24小时开放, 全年无休, 免门票
- 电话: 033-639-2690
- 主页: [www.sokchotour.com/tour/destination?cid=258097&mode=read](http://www.sokchotour.com/tour/destination?cid=258097&mode=read)

## 如初书艺馆

蕴含着韩国书法家的生活和旅程的建筑(麟蹄如初书艺馆)

保存和展出了韩国近现代书法大师金鹰显(号如初)先生的文物级书法作品、遗物等7000多件收藏品。一楼展出了金鹰显先生生前使用过的遗物；二楼是常设展厅，可欣赏大师风范的手笔。倒映在流水中的建筑与周围的山势相映成趣，仿佛将自然与艺术融为一体。因其杰出的建筑美感，于2012年获得了韩国建筑文化大奖之优秀奖和年度最佳7座建筑。



### 最佳拍照点



位于书艺馆一楼的休息处，整个建筑倒映在水中

### 一日游路线

- 韩国诗集博物馆
- 万海村
- 如初书艺馆

### INFO

- 地址: 江原道麟蹄郡北面万海路154
- 开放时间: 09:00~18:00 (冬季17:30) 周一、元旦、春节和中秋当天休息
- 电话: 033-461-4081
- 主页: www.yeochomuseum.kr

## 窃窃私语的白桦林

让心灵沐浴着白桦香气漫步

很适合轻松漫步的白桦林步行道，也称之为“院垵里白桦林”。为了防范山火，自1974年以来，历时20年的时间，坚持不懈地种植白桦树，自然而然地形成了现在美丽的白桦林。从森林问询处步行约1小时才能看见白桦林，从此处开始根据长度和难度划分为7条步行道。无论走哪条步行道，都能充分体验到白桦树的芳香和情趣。

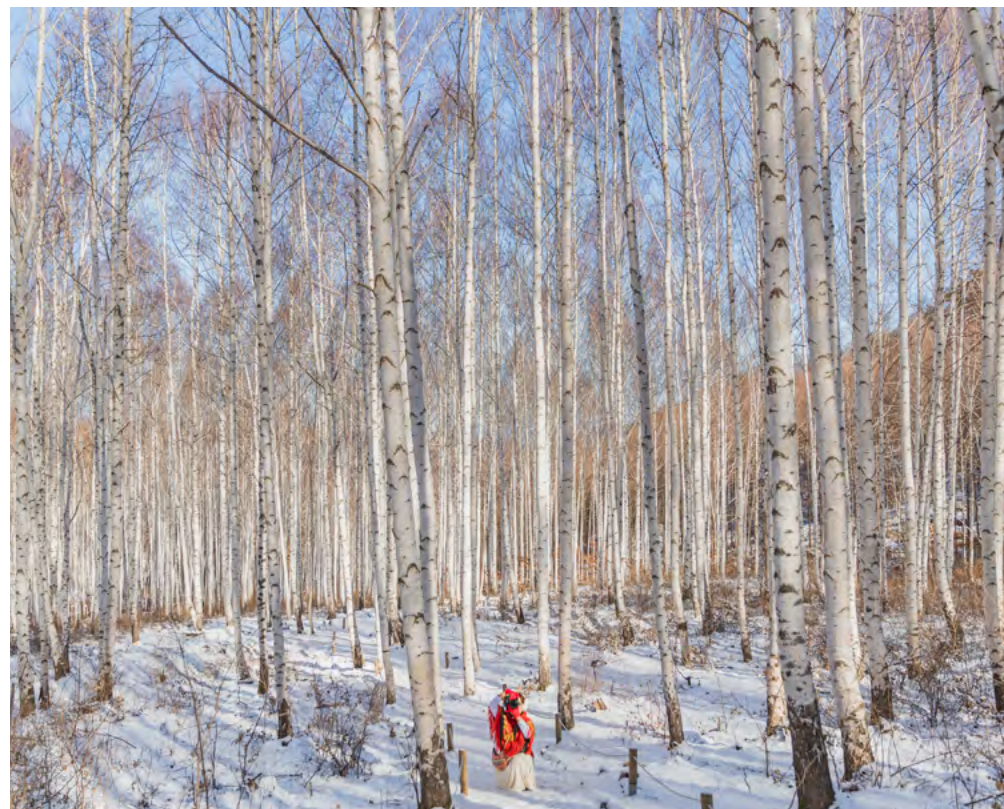

### 最佳拍照点



茂密的白桦树林间小路

### 一日游路线

- 秘密庭院
- 三八线服务区
- 天空浅滩所峙村
- 窃窃私语的白桦林

### INFO

- 地址: 江原道麟蹄郡麟蹄邑院垵里763-4
- 开放时间: 夏季 09:00~18:00 (15:00以后禁止入山) 冬季 09:00~17:00 (14:00以后禁止入山) 周一、周二休息
- 电话: 033-463-0044(麟蹄国有林管理所)
- 主页: www.forest.go.kr/kfsw/kfi/kfs/cms/cmsView.do?mn=NKFS\_03\_07\_02\_08\_01&cmsId=FC\_001146

## 铁原汉滩江柱状节理路

沿着地质公园行走的柱状节理路栈道

地处汉滩江世界地质公园内长达3.6公里的步道。置身于柱状节理峡谷和充满着多姿多彩岩石的菴潭溪谷，可沿着在峭壁上铺设的小型栈道行走，尽情欣赏大自然的作品。尤其，从立石桥上眺望的侵蚀地形、可欣赏到河流在加速的汉滩桥周围的景观十分美丽，吸引着许多游客纷至沓来。

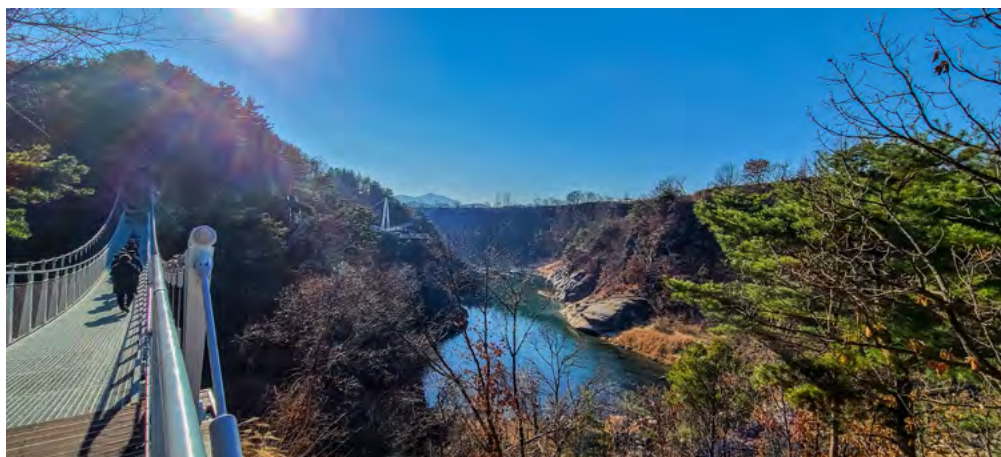

### 最佳拍照点



令人叹为观止的DEUREUNI天空观景台

### 一日游路线

- 三釜渊瀑布
- 孤石亭
- 直汤瀑布
- 铁原汉滩江柱状节理路

### INFO

- 地址: 江原道铁原郡葛末邑军炭里山174-3
- 开放时间: 09:00-18:00(周二休息)
- 电话: 0507-1431-2225(菴潭售票处)
- 主页: <https://www.cwg.go.kr/tour/>

## DMZ生态和平公园

探访举世瞩目的生态保护区

DMZ是自韩国战争休战以来，在长达70多年的时间里，人迹罕至的非军事区。探访非军事区的路线之一，可直接欣赏南北韩的铁栅栏和防御工事；路线之二，可感受到韩国战争激战地的斑斑痕迹。最为重要的是，非军事区是地球生态系统得以保存的最宝贵的世界自然遗产。尤其是，地处二号探访路线的龙杨洲属于湖水湿地，是各种候鸟的栖息地。尤其是在冬天，数不清的候鸟自由穿梭于休战线上空演绎出一幅壮观的景象。



### 最佳拍照点



俯瞰 DMZ 小径的地方

### 一日游路线

- 第二地道
- 月井里站
- 和平瞭望台
- 白马高地站
- DMZ生态和平公园

### INFO

- 地址: 江原道铁原郡金化邑生昌街481-1
- 开放时间: 10:00-14:00(至少提前两天预约/周二休息)
- 电话: 033-458-3633
- 主页: [https://www.cwg.go.kr/dmz\\_tracking/index.do](https://www.cwg.go.kr/dmz_tracking/index.do)

## 阿里郎中心

与传统和谐发展的祈愿空间

以韩国的人类非物质文化遗产阿里郎为主题营造而成的传统文化体验空间。阿里郎厅可容纳600多名游客，举办各种音乐剧和演出。尤其是在举行旌善五日集的每月2号和7号，定期举行戏剧、音乐剧、韩国传统音乐、古典音乐和音乐会等各种演出。此外，参观附近的阿里郎博物馆，可了解与阿里郎有关的珍贵资料。

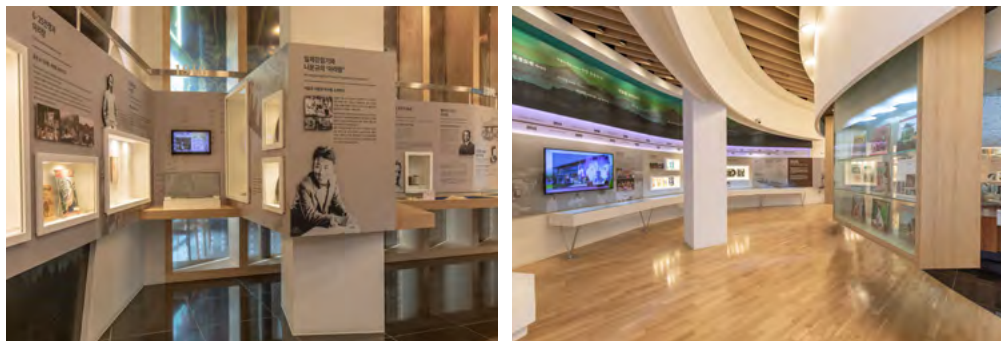

### 最佳拍照点



阿里郎中心前令人联想到朝鲜时代的雕塑和步行道

### 一日游路线

- 阿乌拉吉
- 罗田站
- 旌善阿里郎市场(旌善五日集)
- 阿里郎中心

### INFO

- 地址: 江原道旌善郡旌善邑爱山路51
- 开放时间: 10:00~18:00 (周一、元旦、中秋、春节休息)
- 电话: 033-560-3000
- SNS: @ariarari\_jacf
- 主页: <http://www.jacf.or.kr/index.php>

## Arii Hills度假村

可享受精彩活动的度假村 (江原道旌善Arii Hills度假村)

可在海拔680米高的山脊线的尽头享受活动的度假村。拥有亚洲最快速度的高空滑索，因下滑的悬崖路段相当长，与同类设施相比更有人气。登上天空步道，行走在透明的玻璃桥面上，可俯瞰脚下弯弯曲曲的东江围绕着韩半岛形状的地形流淌。与经验丰富的骑手一起骑自行车驰骋在蜿蜒的山路上也很有名气。



### 最佳拍照点



可清晰地看到韩半岛地形的天空步道瞭望台

### 一日游路线

- 三炭艺术矿场
- 东江生态体验学习场
- 韩半岛地形
- Arii Hills度假村

### INFO

- 地址: 江原道旌善郡旌善邑兵防峙街235
- 开放时间: 09:00~18:00 冬季10:00~17:00 (根据安检、天气情况而不同, 准确时间请参考网页)
- 电话: 033-563-4100
- 主页: <https://www.ariihills.co.kr/>



## ROMYZIAN花园

ROMYZIAN花园-旌善  
阿尔卑斯(江原道旌善  
ROMYZIAN花园)

地处海拔550米高度上、占地33万平米的治愈与反省之林，被称之为“旌善阿尔卑斯”。拥有23处治愈水疗中心和7条步行道，于2021年和2022年连续两年被韩国观光公社评选为健康旅游胜地。尤其是登上“伽西波西城”，凉爽的山风和开阔的视野会迎面而来。除了每天为游客提供冥想和健康计划外，还备有高品质的客房和露营地。

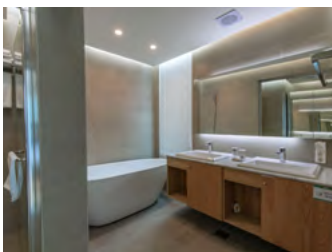

### 最佳拍照点



从伽西波西城眺望旌善阿尔卑斯的风景

### 一日游路线

- 阿乌拉吉
- 罗田站
- 加里王山自然休养林
- ROMYZIAN花园

### INFO

- 地址: 江原道旌善郡北坪面於挑源街12
- 开放时间: 09:00-17:00 (全年无休) / 16:00截止入场
- 电话: 033-562-3382
- SNS: @romyziangarden/





## 韩国地方国际机场周边地区 180个主题旅游景点

制作日期 2022年9月  
发行 韩国观光公社  
地址 韩国江原道原州市世界路10  
电话 82-33-738-3000  
主页 [www.visitkorea.or.kr](http://www.visitkorea.or.kr)  
制作 SEESUN

非卖品

- 感谢相关机构和地方官员在我们收集旅游内容时所给予的支持和帮助。
- 本册刊载的信息以2022年8月为准，之后可能会有所变动。



韩国旅游发展局

KOREA TOURISM ORGANIZATION